

RELATÓRIO ANUAL DE INFORMAÇÕES

GOABPREVAR



AOS MESTRES

DA EXPRESSÃO

Ao definirmos o que é arte, podemos concluir que é a habilidade de representar e concretizar a beleza e intrinsecidade de um ideal. Com tantas singularidades e belezas, principalmente naturais, o Paraná é o cenário ideal para inspirar expressões artísticas, e por isso, foi e continua sendo o berço de tantos ícones que utilizam de suas técnicas para retratar a realidade de forma que transmitam sentimentos e emoções.

Nesse documento que representa os resultados mais relevantes de nossa entidade, a OABPrev-PR gostaria de homenagear alguns desses excepcionais artistas que utilizam de pinturas, esculturas e murais para exprimir nosso estado e seus elementos de maneira única.



SUMÁRIO



CAPÍTULO 1

P Á G I N A 0 6

CAPÍTULO 2

P Á G I N A 1 0

CAPÍTULO 3

P Á G I N A 1 7

CAPÍTULO 4

P Á G I N A 2 1

CAPÍTULO 5

P Á G I N A 2 7

CAPÍTULO 6

P Á G I N A 3 4

CAPÍTULO 7

P Á G I N A 4 4

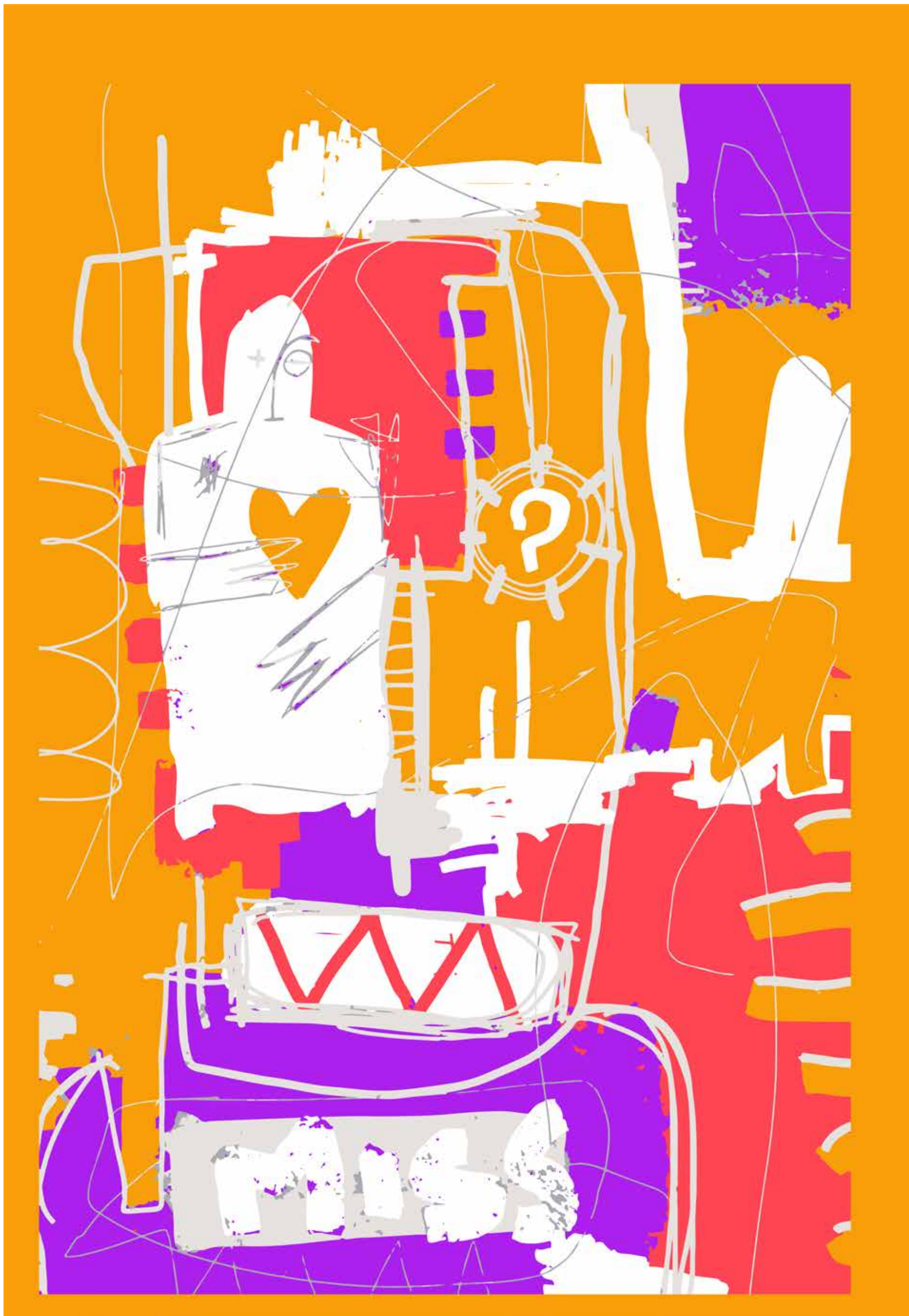

MENSAGEM

D A D I R E T O R I A

A arte feita por paranaenses é única e singular. Seja em traços ou cores projetadas em telas, em esculturas feitas dos mais diferentes materiais, ou em textos transformados em poemas, poesias e histórias, o resultado são obras que na sua maioria retratam a diversidade das nossas paisagens, pessoas, objetivos e animais que caracterizam o Paraná.

Usando as mais diferentes técnicas, nossos artistas retratam nossa gente, seus costumes e tradições, com toda delicadeza e leveza, mas, ao mesmo tempo, mostrando a força do povo da nossa terra. As belíssimas paisagens do nosso território também ganham tons, cores e profundidade, assim como nossa rica fauna e flora.

Podemos ainda nos deleitar nas histórias de nossos escritores e poetas, que trazem em seus textos o jeito paranaense de ser. Vão dos causos aos romances enlaçados nos campos de araucárias ou em barcos de pesca do nosso litoral. Contam as lendas e os mistérios que se desenrolam pelas ruas das nossas cidades, mas também falam dos dilemas da vida, dos nossos sonhos, das relações amorosas, das aflições do coração e medos que todos nós sentimos.

De certa forma, a OABPrev-PR também poderia ser retratada em uma obra de arte tipicamente paranaense. Uma obra futurista, que foi criada para ajudar os advogados e advogadas paranaenses a planejar o amanhã. Uma tela que todos os dias recebe novos retoques, vindos dos participantes que fazem suas adesões ao plano de previdência, ou uma escultura modelada por todos aqueles que participam da gestão da Entidade e que desempenham suas funções com criatividade, inovação e responsabilidade. Uma obra em conjunto realizada por conselheiros, diretores e colaboradores.

Destaca-se também a atuação dos parceiros MAG Seguros e Previdência e SulAmérica Investimentos, que são responsáveis pela comercialização do plano e gestão dos ativos, respectivamente. Outra parte fundamental no desenvolvimento desta obra é feita pelos instituidores OAB Paraná e CAA Paraná, que são os grandes incentivadores e divulgadores do plano de previdência da categoria.

Todos juntos formam este grande mosaico chamado OABPrev-PR. Uma grande composição que em 2023 reunia quase 18.000 participantes e uma rentabilidade acumulada de 12,41%, elevando o patrimônio para aproximadamente R\$ 800 milhões. Isso demonstra todo o zelo e cuidado que a diretoria executiva da Entidade e colaboradores têm para o contínuo crescimento desta grande obra de arte, eternamente em construção.

José Manuel Justo Silva

Diretor-presidente

Rafael Laynes Bassil

Diretor administrativo e de benefícios

Brasilio Vicente de Castro Neto

Diretor financeiro

Elenice Hass de Oliveira Pedroza

Diretora-adjunta



CAPÍTULO 1

JOÃO TURPIN

JOÃO TURIN

Versatilidade define esse artista paranaense que foi o precursor da escultura no estado. João Turin é natural de Morretes e descobriu a escultura ainda criança. Com formação acadêmica em Curitiba e em Bruxelas, Turin se aventurou em diversas formas artísticas que marcaram o Movimento Paranista nos anos 20: pinturas, ilustrações e cerâmicas. Mas foram suas esculturas que o colocaram como uma referência na história artística brasileira.

O animalismo está presente em grande parte de seu trabalho, representado por onças, tigres, leões, cães e cobras, e imortalizados, em sua maioria, em bronze, com destaque à fidelidade anatômica e conotações simbólicas.

Em Curitiba, algumas de suas esculturas podem ser vistas na Av. Manuel Rimas, no Centro Cívico, na Praça Santos Andrade e no Marco Zero de Curitiba.

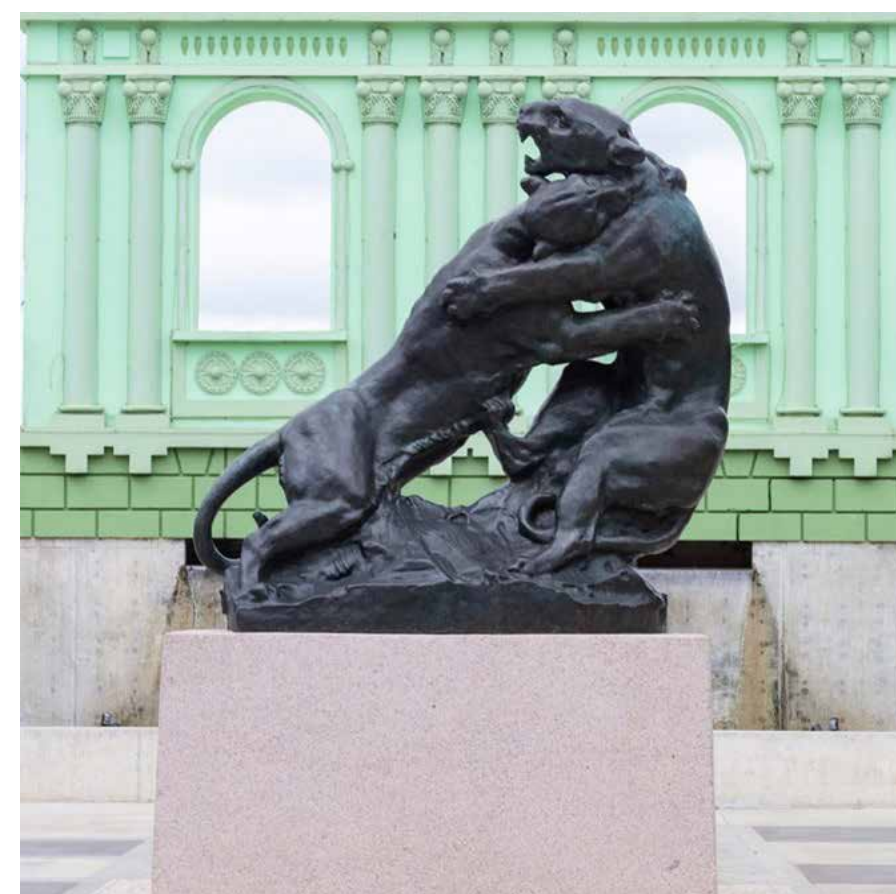

PRINCIPAIS ATIVIDADES

Em 2023, a OABPrev-PR manteve o sólido crescimento e novamente apresentou ótimos resultados. Foram registrados 1.265 novas adesões e 1.136 reversões de cancelamento. Com isso, o ano terminou com um quadro geral de 17.823 participantes. A rentabilidade conquistada no ano também merece destaque, sendo que o acumulado foi de 12,41%, fechando o exercício com patrimônio de R\$ 745.169.172,33.

Em fevereiro, foram realizadas eleições para escolha dos novos membros dos Conselhos Deliberativo e Fiscal. Foram eleitos pelos participantes os conselheiros Rita Augusta Silva Valim Rossi e Leonardo Ziccarelli Rodrigues, como titulares, e Neusa Maria Garanteski e Adriano Celso de Souza, como suplentes. Já para o conselho fiscal, tomaram posse Leandro Alberto Bernardi, como titular, e Cilene Angélica Peres, como suplente.

Os conselhos também são formados por membros indicados pelos instituidores, sendo que os indicados pela OAB foram José Luiz Costa Taborda Rauen, como titular, e Jocelaine Moraes de Souza, como suplente. Para o conselho fiscal, os indicados foram Glewerson Luiz Caron Rosa, como titular, e Débora Rabelo de Paula, como suplente. Já os membros indicados pela CAA-PR para o conselho deliberativo foram Alexandre João Barbur Neto, como titular, e Raphael Bernardes da Silveira, como suplente. Para o conselho fiscal, foram Ricardo Baumann Bindo, como titular, e Douglas Murilo dos Reis, como suplente.

Em agosto, a OABPrev-PR atingiu a marca dos R\$ 700 milhões de reais em patrimônio, consolidando mais uma vez sua posição como a segunda maior OABPrev do sistema e umas das maiores do Sul do Brasil no quadro geral dos planos instituídos.



Diretores, conselheiros, colaboradores e parceiros participaram no último dia 29 de novembro de 2023 do Planejamento Estratégico da OABPrev-PR. O encontro promoveu debates sobre o atual momento da Entidade e quais os novos rumos que poderão ser adotados em 2024, tendo em vista o constante aperfeiçoamento das atividades desenvolvidas pela OABPrev, considerando pontos importantes sobre gestão, comunicação e adoção de novas tecnologias.



EDUCAÇÃO PREVIDENCIÁRIA



Em 2023, a OABPrev-PR deu continuidade ao seu importante projeto de Educação Previdenciária com o objetivo de orientar os participantes e público em geral sobre a importância da previdência complementar como alternativa para proteção financeira futura. Desse modo, o fundo de pensão produziu notícias, artigos, matérias e e-mails marketing sobre os mais diferentes assuntos ligados à Previdência Complementar, além de promover o curso Criando Riqueza.



INFORMATIVO ONLINE

Número de edições – 12

Periodicidade – mensal

Características – matérias sobre a entidade, contemplando temas de incentivo à Educação Financeira e Previdenciária. Educação Financeira e Previdenciária.



E-MAIL MARKETING

Número de malas diretas – 10

Periodicidade – de acordo com a necessidade

Características – conteúdo informativo, com campanhas de incentivo à Educação Financeira e Previdenciária.



REVISTA DA ORDEM

Número de edições – 06

Periodicidade – mensal

Características – edição mensal com duas páginas para divulgação de notícias sobre o Fundo de Pensão.

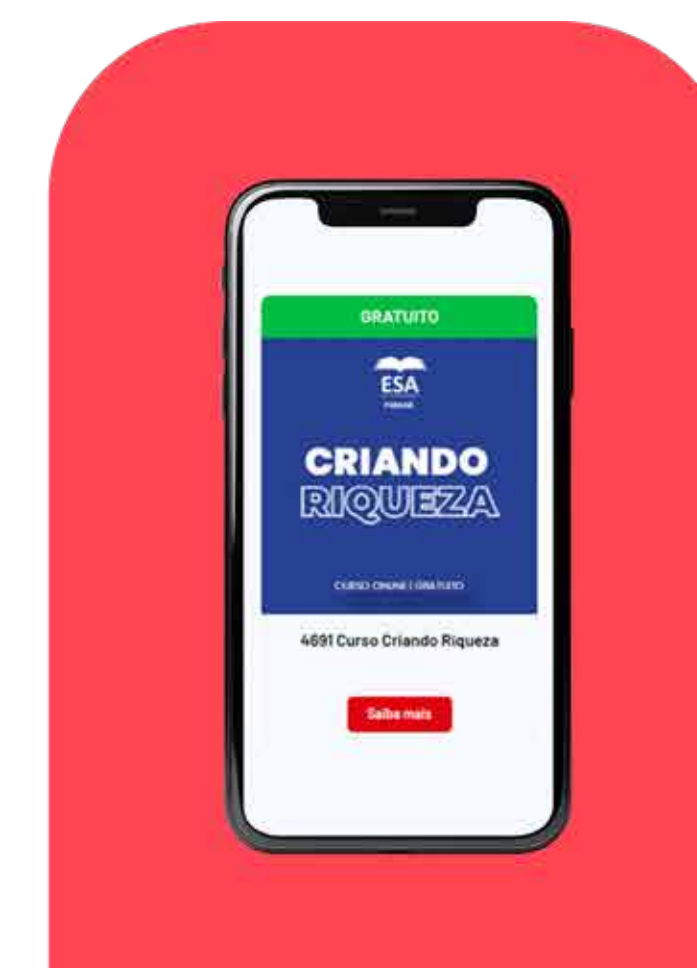

CURSO CRIANDO RIQUEZA

Aulas realizadas – 12

Conteúdo – Informações sobre investimentos, planejamento tributário e o plano de previdência da OABPrev-PR.

Formato – online

CAPÍTULO 2

POTY LAZZAROTTO





POTY LAZZAROTTO

Passear por Curitiba é poder apreciar as obras de Poty Lazzarotto como se a cidade fosse uma galeria de arte a céu aberto. Napoleon Potyguara Lazzarotto, conhecido por Poty, utilizou o desenho como sua principal fonte de expressão e ilustrou obras literárias de diversos autores renomados, tal como Graciliano Ramos e Jorge Amado, mas são seus murais que se tornaram emblemáticos em sua carreira artística.

A personalidade e o vigor do estilo de Poty, com a valorização de elementos regionais e distorções criativas, podem ser apreciados em diversos murais pela capital paranaense: no Teatro Guaíra, na Praça 19 de Dezembro, no saguão do Aeroporto Afonso Pena, no Largo da Ordem e em tantos outros.

GESTÃO PREVIDENCIAL

INSTITUIDORES



ORDEM DOS ADVOGADOS DO BRASIL,
SEÇÃO DO PARANÁ – OAB-PR



CAIXA DE ASSISTÊNCIA DOS
ADVOGADOS DO PARANÁ – CAA/PR

PARTICIPANTES ATIVOS

A base cadastral do Plano de Benefícios apresentou 17.823 participantes ativos, incluindo-se nesse número os participantes cujos planos foram cancelados, mas que não exerceram o direito aos Institutos Resgate, Portabilidade ou Benefício Proporcional Diferido.

RELATÓRIO PREVIDENCIAL	
Descrição	Quantidade Jan a Dez/2023
Participantes em 2022	17.596
Adesões em 2023	1.265
Resgates	(989)
Cancelamentos	(0)
Concessão de Benefícios	(40)
Portabilidade	(09)
Participantes 2023	17.823



EVOLUÇÃO DO QUADRO ASSOCIATIVO

Gráfico 1 - Evolução Acumulada

No gráfico 1, observa-se a evolução do número de participantes em cada ano, desde o início da OABPrev-PR.



Gráfico 2 - Evolução Anual

Já no gráfico 2, verifica-se o número de participantes que aderiram ao plano em cada mês de 2023.

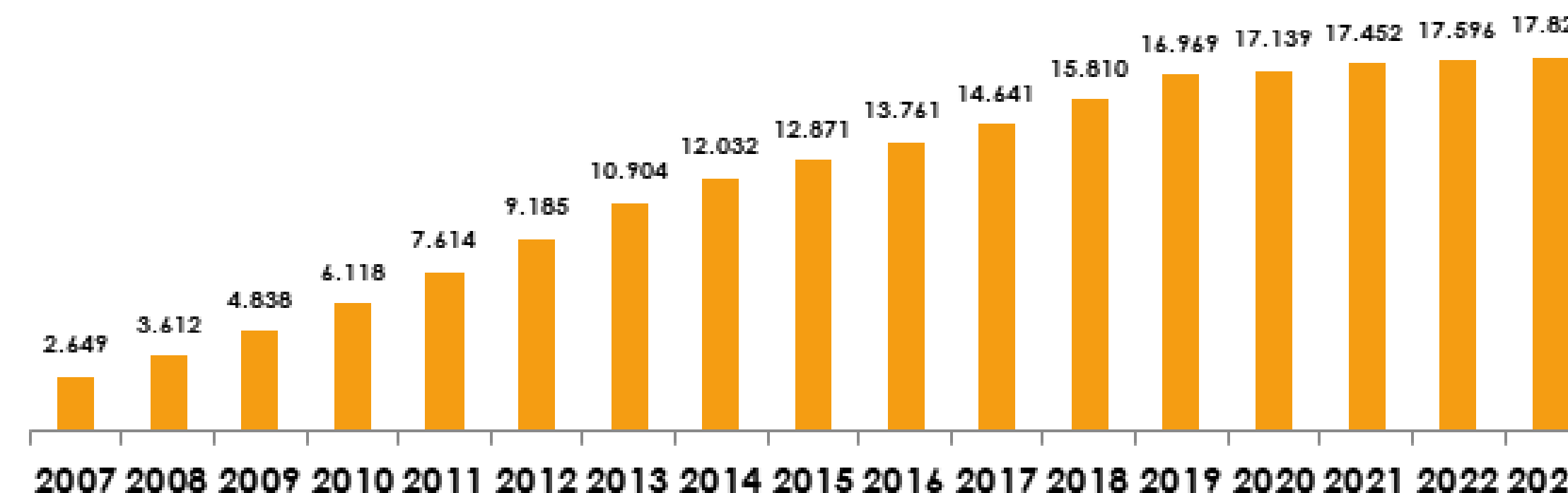
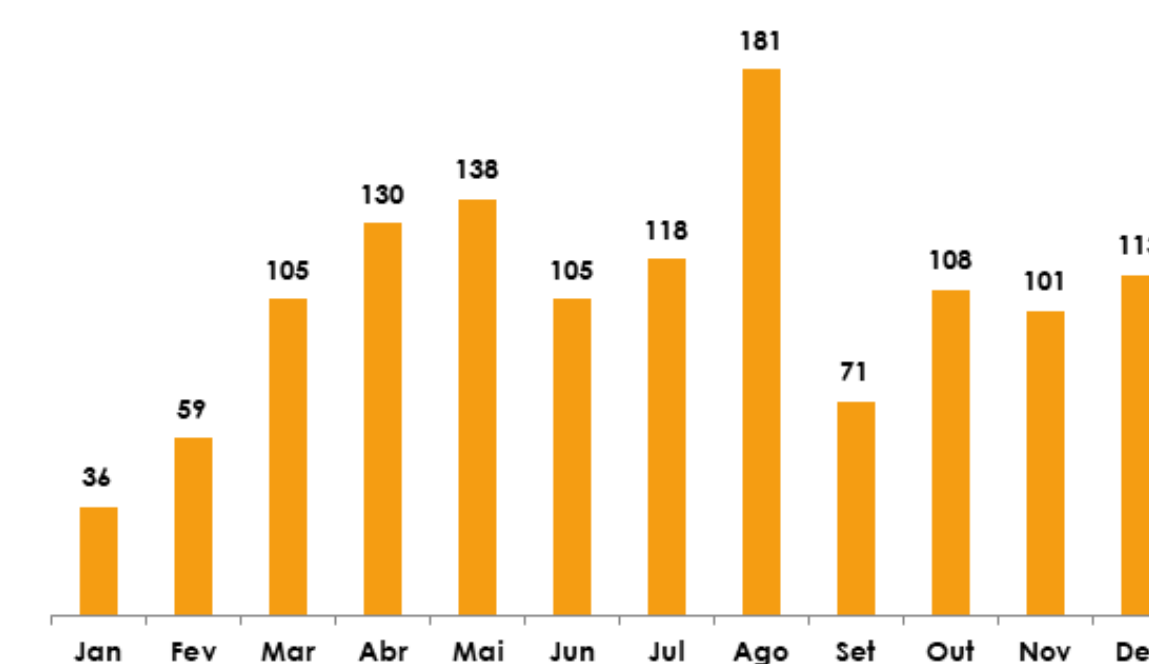

PARTICIPANTES ASSISTIDOS

Em 2023 foram concedidos 38 benefícios programados, 2 benefícios por invalidez e 15 pensões por morte.

No final do exercício, a entidade contava com 77 aposentadorias programadas, 7 aposentadorias por invalidez e 121 benefícios de pensão por morte, somando 205 benefícios previdenciários.

ESTATÍSTICA POPULACIONAL E GRÁFICOS GERENCIAIS

1. Participantes ativos

Gráfico 1 - Distribuição dos participantes ativos por sexo

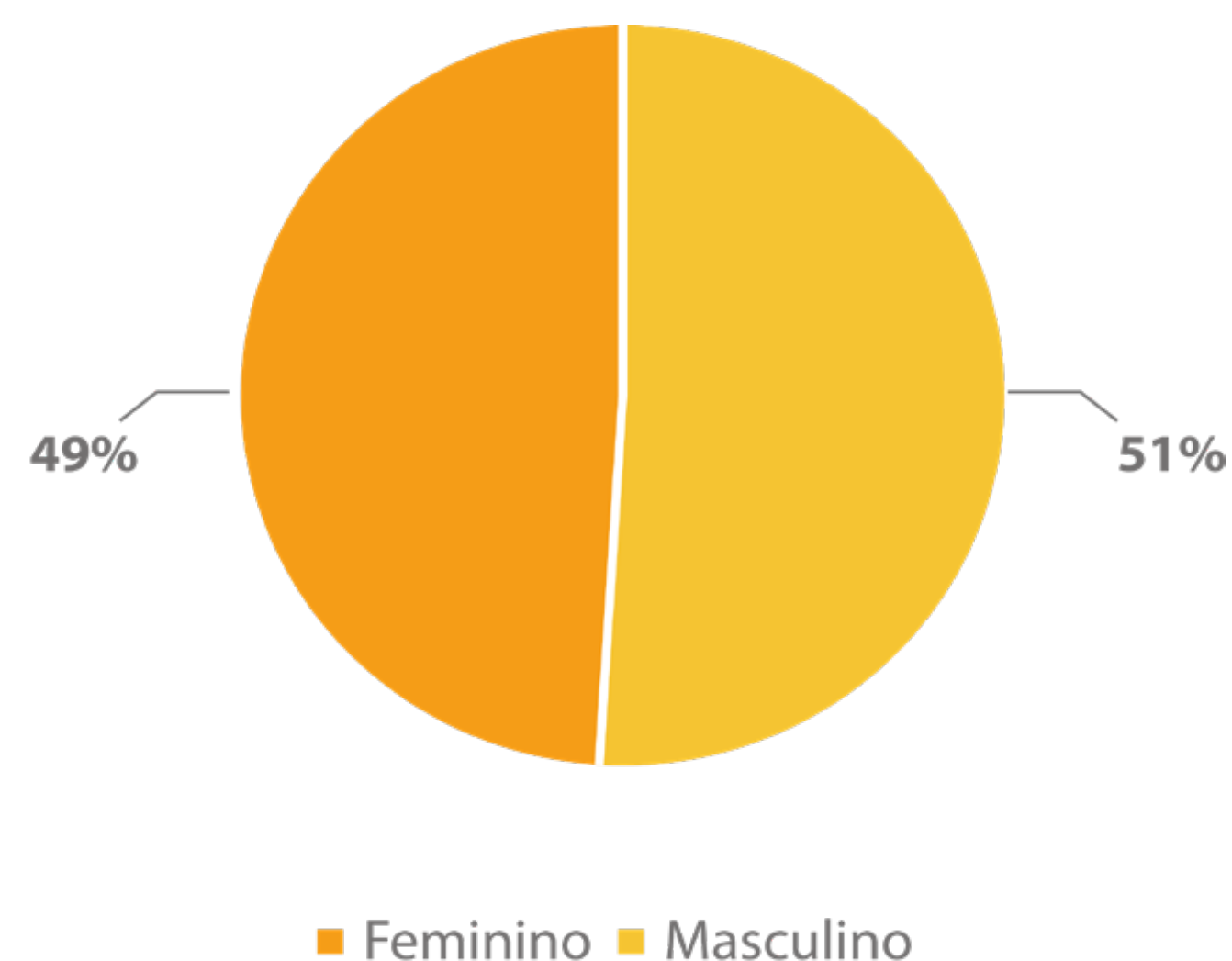

O conjunto dos participantes do plano é composto por 51% de integrantes do sexo masculino e 49% do sexo feminino.

Gráfico 2 - Distribuição dos participantes ativos por faixa etária

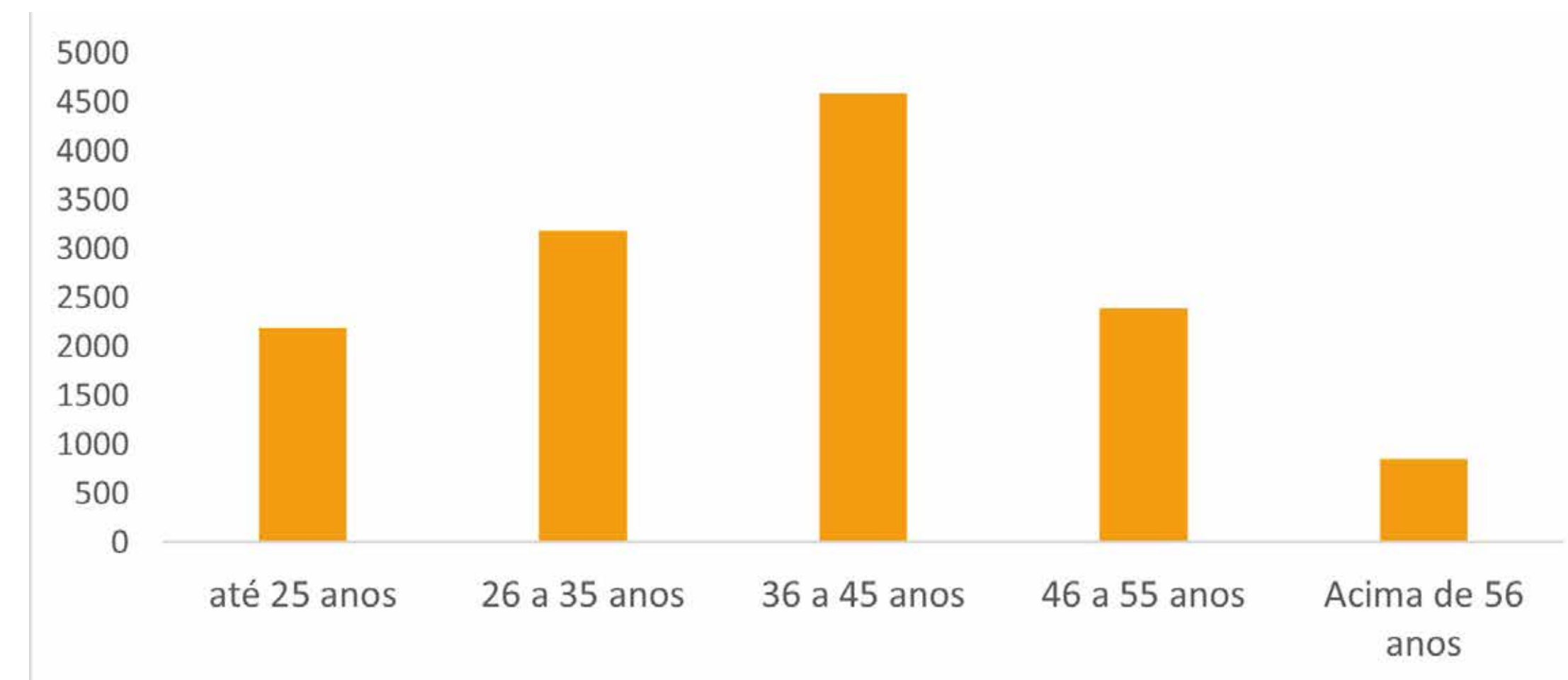

Conforme se verifica no Gráfico 2, a maioria dos participantes ativos do plano, se concentra na faixa etária de 36 a 45 anos. Se for considerado que os participantes esperam se aposentar em média aos 64 anos, tem-se que permanecerão no plano por mais 19 anos, pelo menos.

Gráfico 3 - Distribuição dos participantes ativos por faixa de contribuição

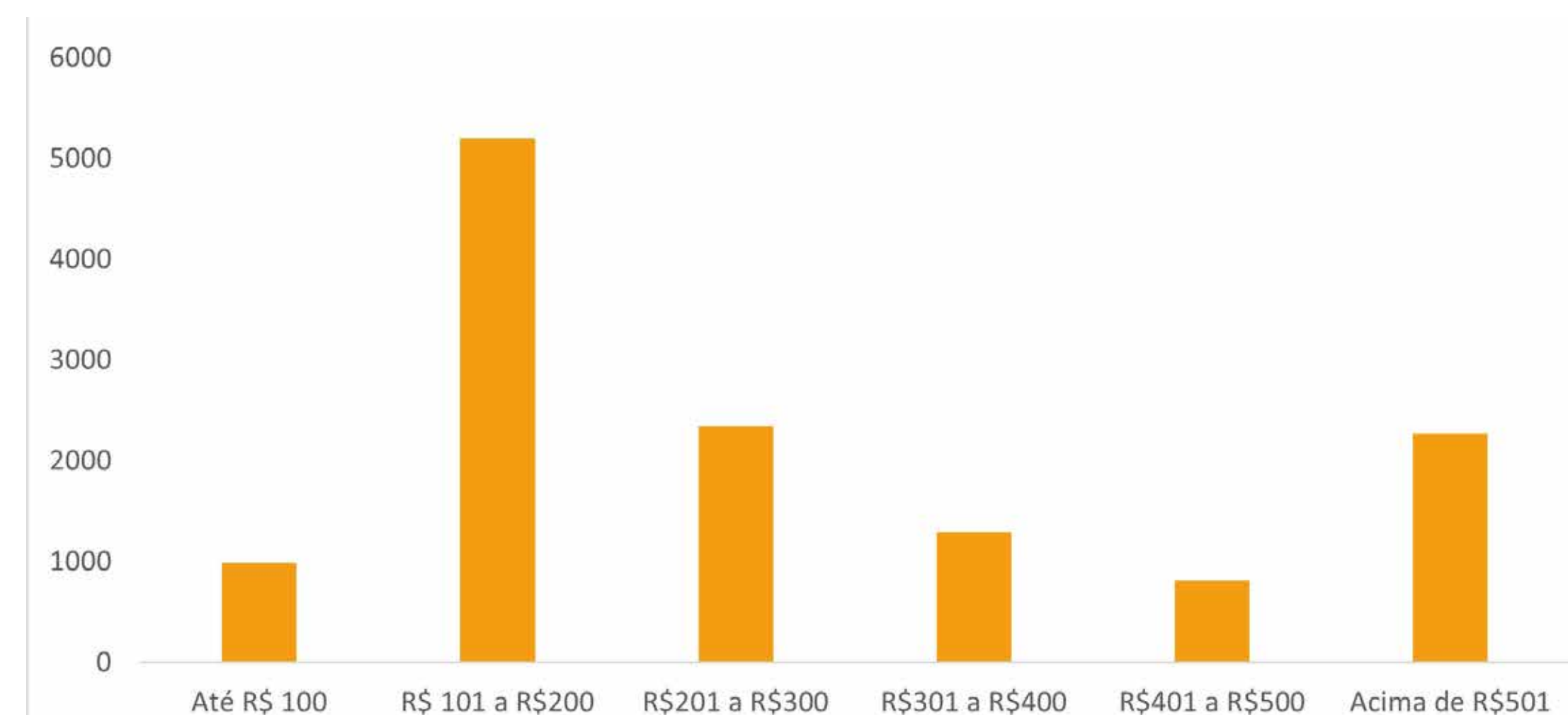

De acordo com o Gráfico 3, percebe-se que grande parte dos participantes ativos contribuem para o plano de benefícios com valores de R\$ 101,00 a R\$ 200,00 por mês.

Gráfico 4 - Distribuição das contribuições dos participantes ativos

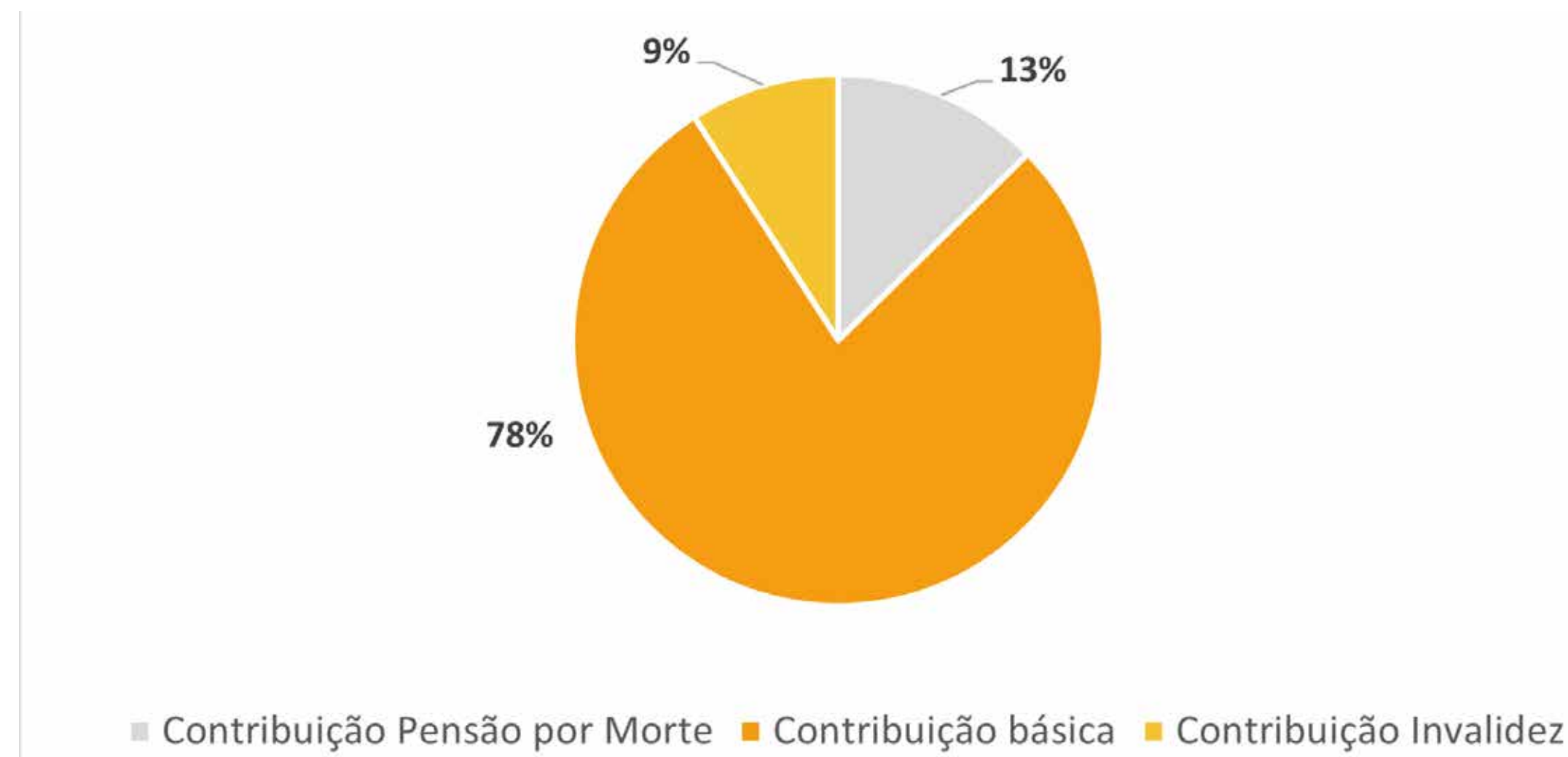

O Gráfico 4 demonstra a distribuição das contribuições efetuadas pelos participantes ativos, considerando as contribuições básica e de risco (invalidez e morte). Com base em tais informações, pode-se ter uma melhor visualização de qual o destino dos recursos aportados pelos participantes.

No plano, 78% das contribuições vertidas mensalmente compõem o saldo de contas dos participantes. A outra parte é despendida para a aquisição dos seguros em casos de morte e de invalidez, disponibilizados pela seguradora parceira da Entidade.



Gráfico 5 - Contribuição média: básica, pensão e invalidez

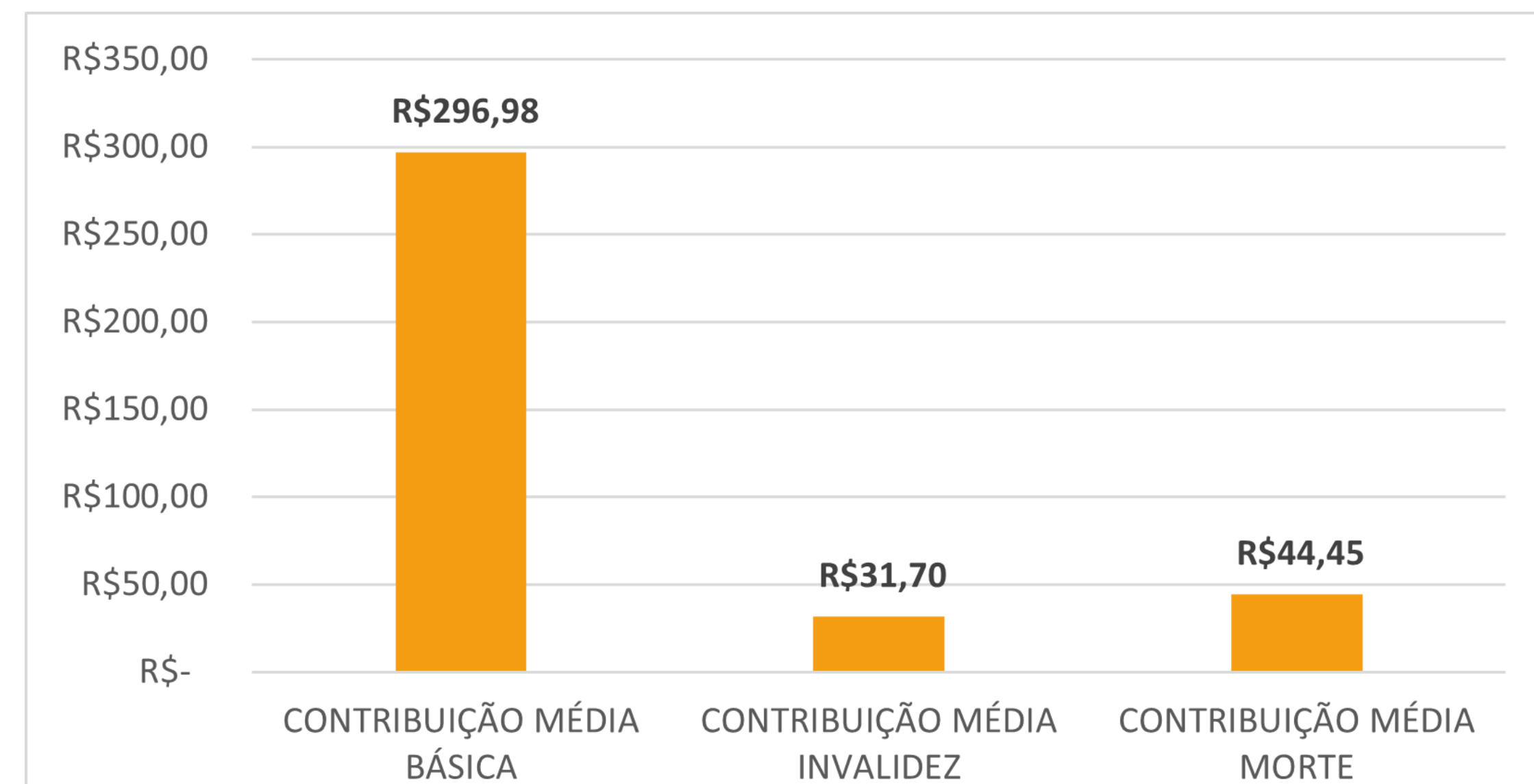

No Gráfico 5, verifica-se o valor médio das contribuições que são vertidas pelos participantes ativos ao plano e que compõem seus respectivos saldos individuais, bem como aquelas destinadas ao complemento dos benefícios de risco, decorrentes de morte e invalidez.

Gráfico 6 - Distribuição do número de participantes ativos por tempo faltante para aposentadoria

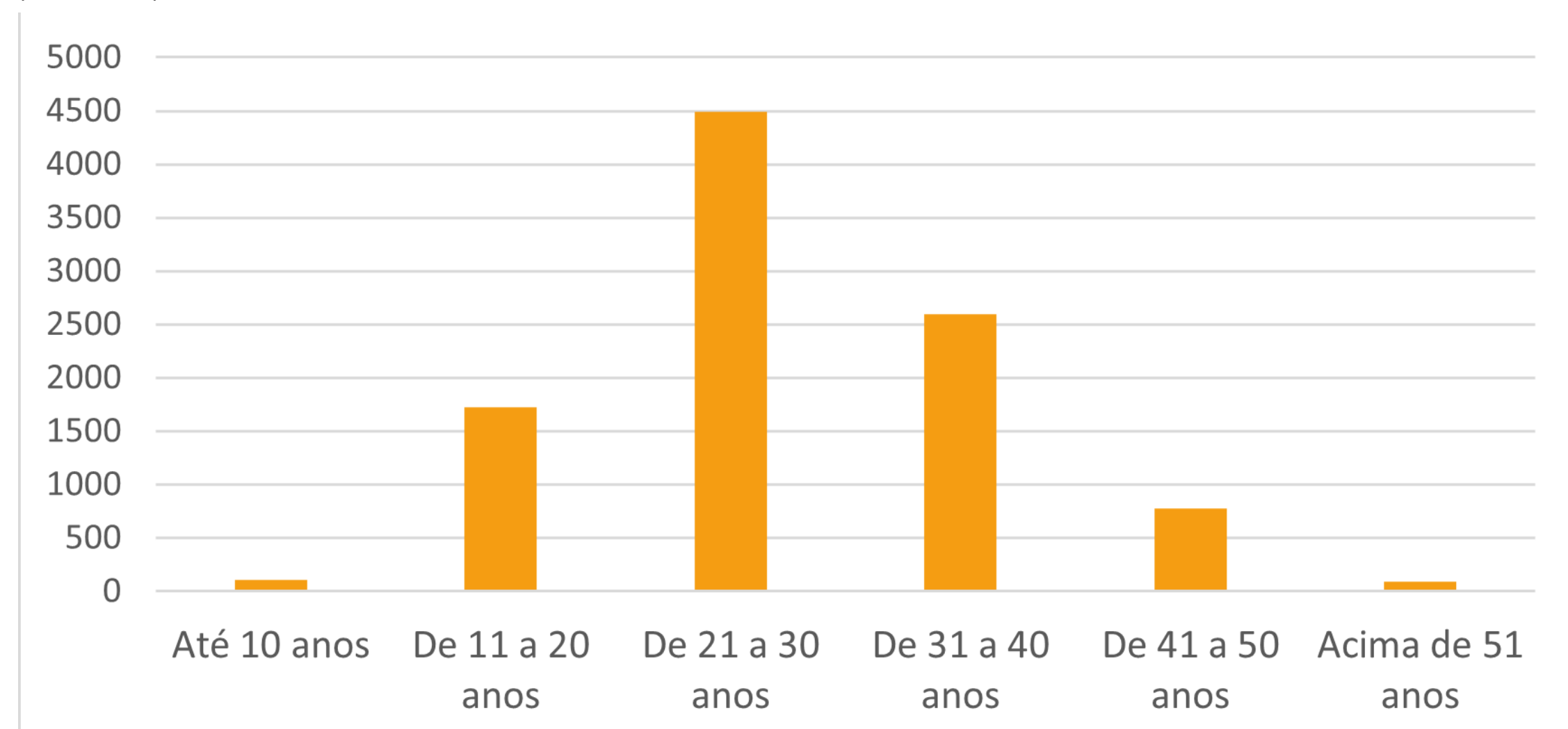

O Gráfico 6 demonstra o número de participantes que integra cada faixa de tempo de espera para a aposentadoria. Assim, verifica-se que a maioria dos participantes do plano está pertencente à faixa de 21 a 30 anos distante da idade de aposentadoria. Essa observação pode ser considerada para uma melhor alocação estratégica dos recursos garantidores do plano de benefícios.

2. Participantes assistidos

Gráfico 7 - Distribuição dos participantes assistidos por sexo

Observa-se no Gráfico 7 que, de todos os participantes que iniciaram o recebimento de benefícios no plano, 67% são do sexo masculino e 33% são do sexo feminino.



Gráfico 8 - Distribuição dos participantes assistidos por faixa etária



Em atenção ao Gráfico 8, percebe-se que a massa de participantes assistidos do plano está concentrada nas idades entre 61 e 70 anos. Conforme a Tábua AT 2000 - F, a expectativa de vida aos 61 anos é de 26,5 anos.

Gráfico 9 - Distribuição dos participantes assistidos por valor de benefício

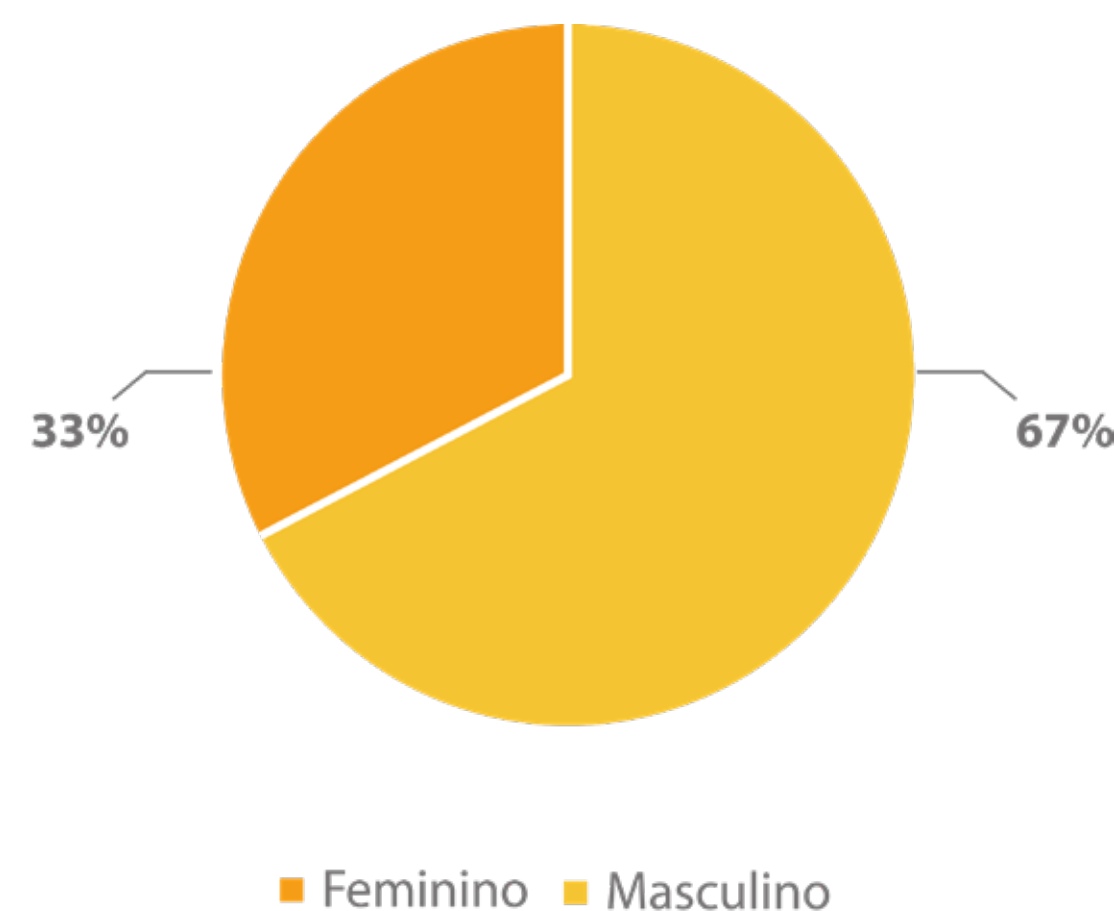
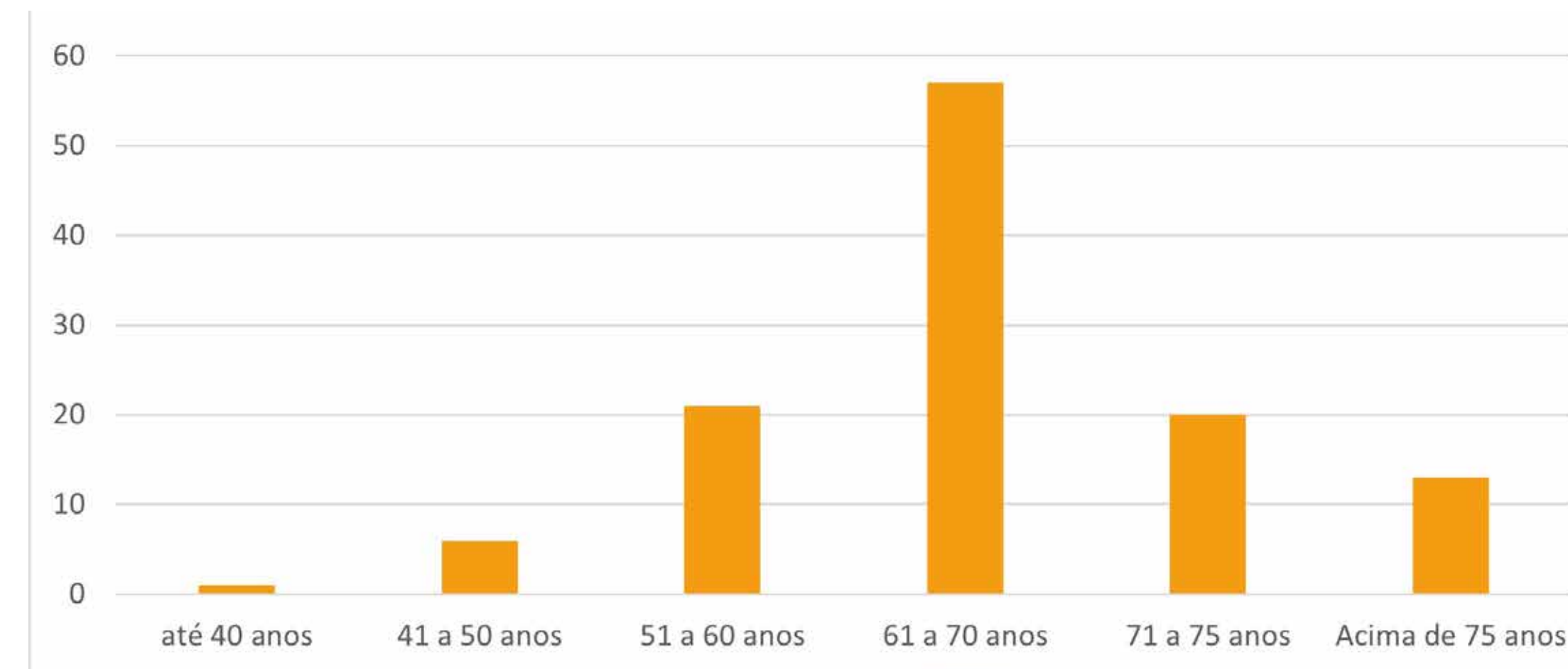
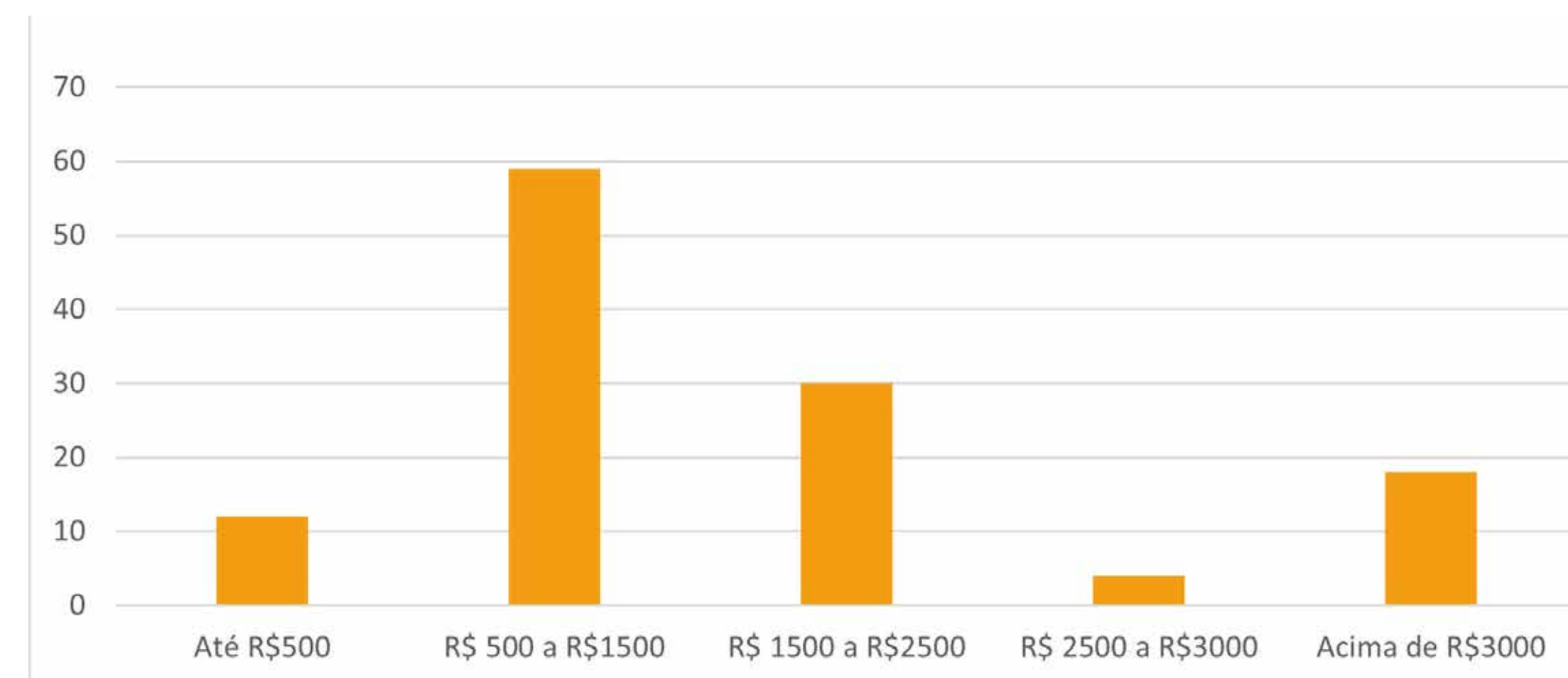

3. Pensionistas

Gráfico 10 - Distribuição de pensionistas por sexo

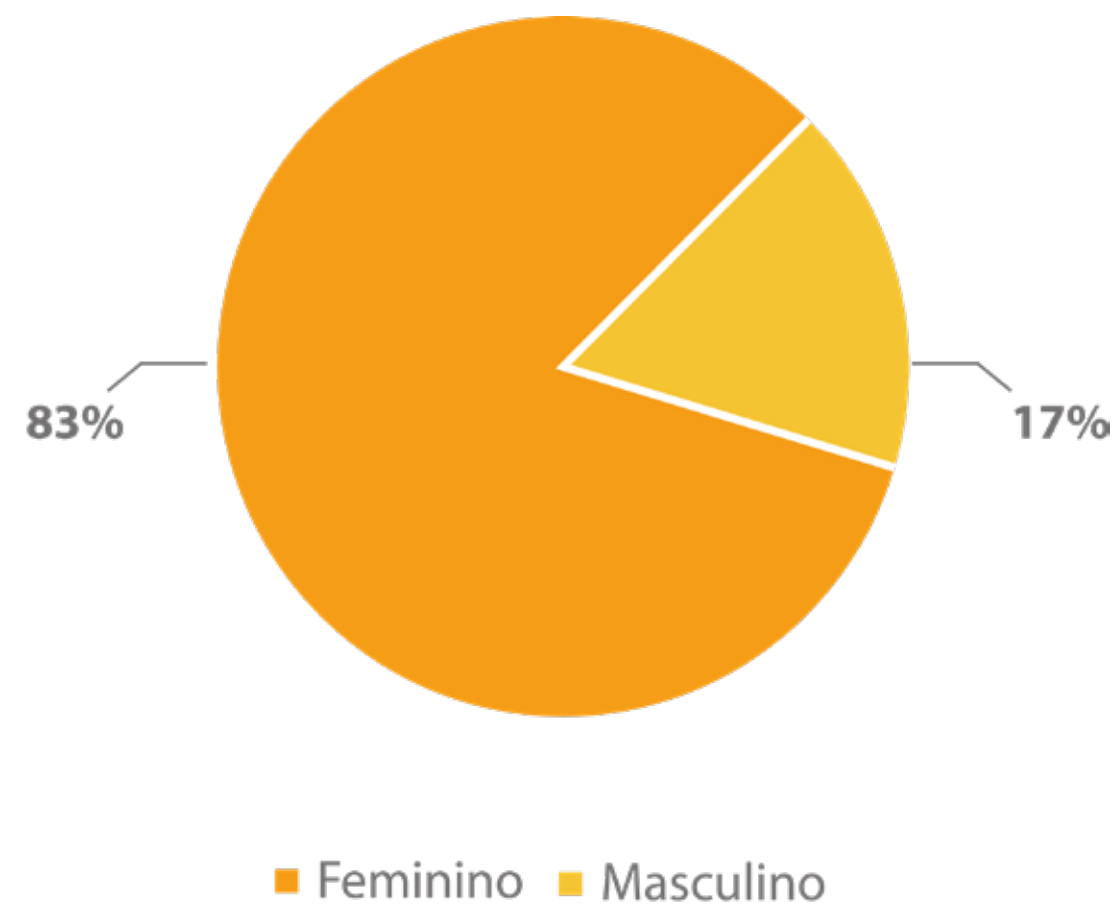

Com base no Gráfico 10, observa-se que 17% dos pensionistas do Plano são do sexo masculino, enquanto 83% são do sexo feminino.

Gráfico 11 - Distribuição dos pensionistas por faixa etária

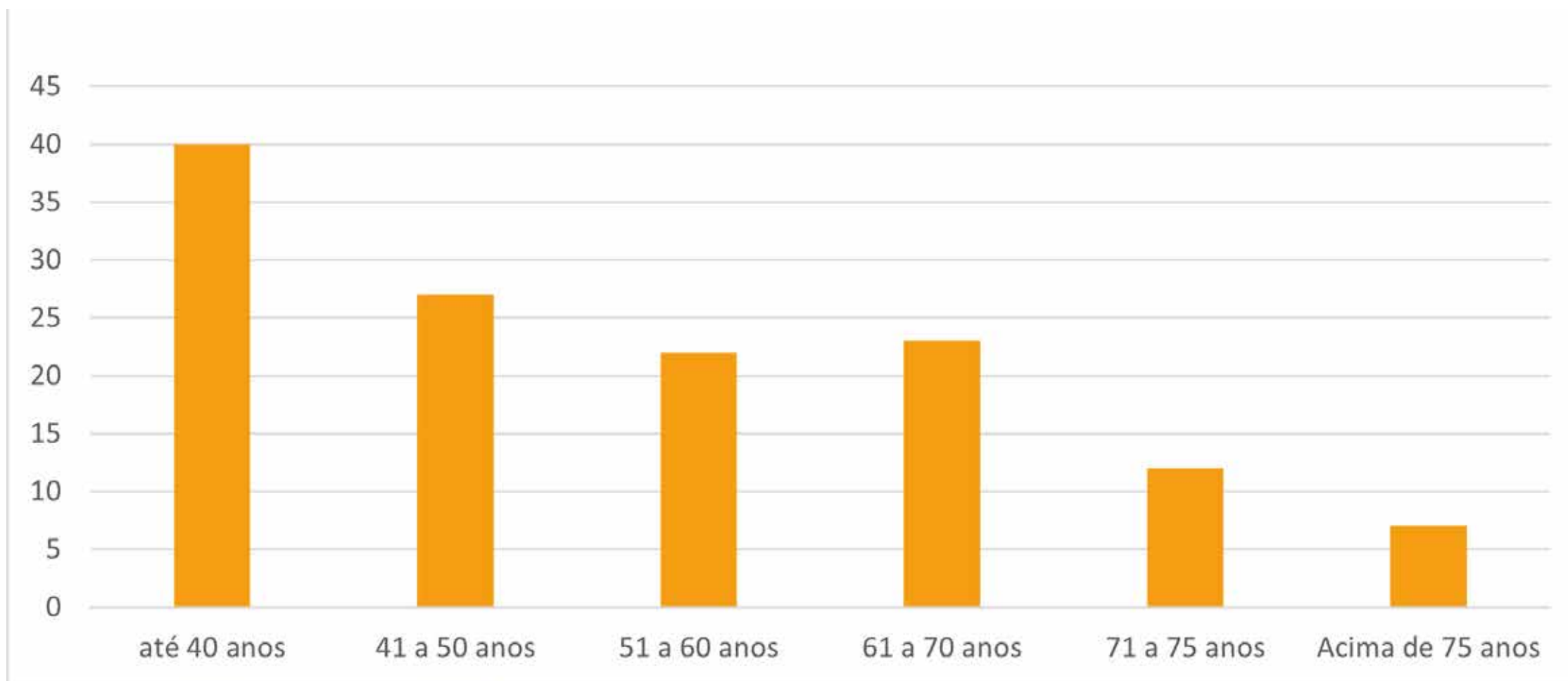

O Gráfico 11 demonstra que, dos 129 pensionistas, 40 encontram-se na faixa etária até 40 anos e os 89 restantes estão distribuídos nas demais faixas.

Gráfico 12 - Distribuição dos pensionistas por faixa de benefício

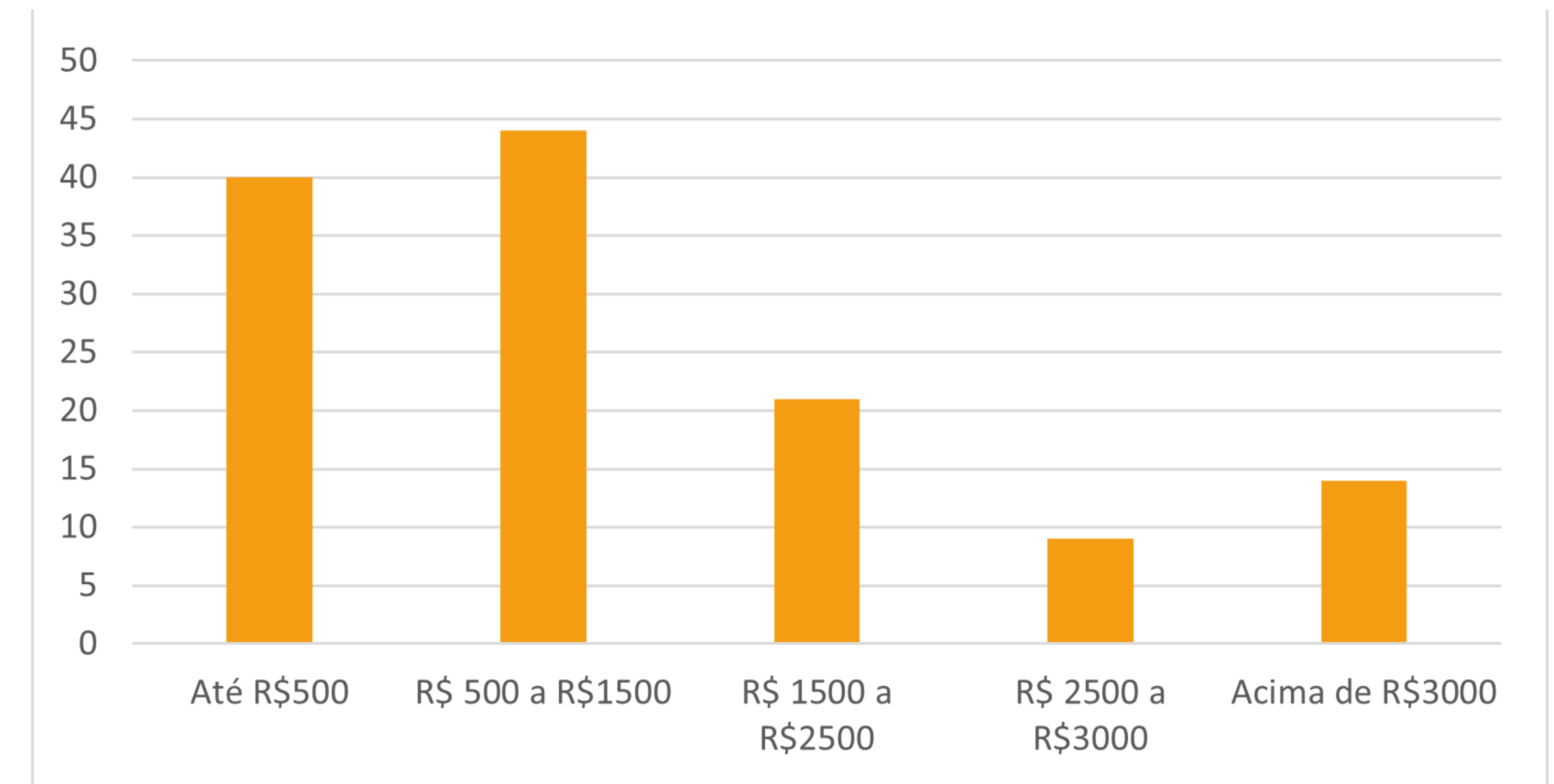

Observando o Gráfico 12, percebe-se que grande parte dos pensionistas percebem benefícios até R\$ 1.500,00.





CAPÍTULO 3

ALFREDO ANDERSEN

ALFREDO ANDERSEN

Paranaense de coração, Andersen nasceu na Noruega, mas escolheu o Brasil, mas especificamente o Paraná, para se inspirar e construir sua carreira. Formou-se academicamente na Europa e, em 1893, após diversas viagens, acabou desembarcando em Paranaguá, onde ficou por 10 anos. Durante esse período, suas telas e desenhos retratavam a paisagem e cotidiano do porto e da estrada de ferro.

Em 1902, muda-se para Curitiba e cria uma escola particular de arte em sua residência, que se tornou um museu após sua morte, abrigando grande parte de suas obras.

Alfred Andersen, passado carinhosamente a ser chamado de Alfredo, é considerado o “Pai da Pintura Paranaense”, e as características de suas obras representam em grande parte o cenário paranaense, com paisagens, campos, vegetações locais e araucárias.

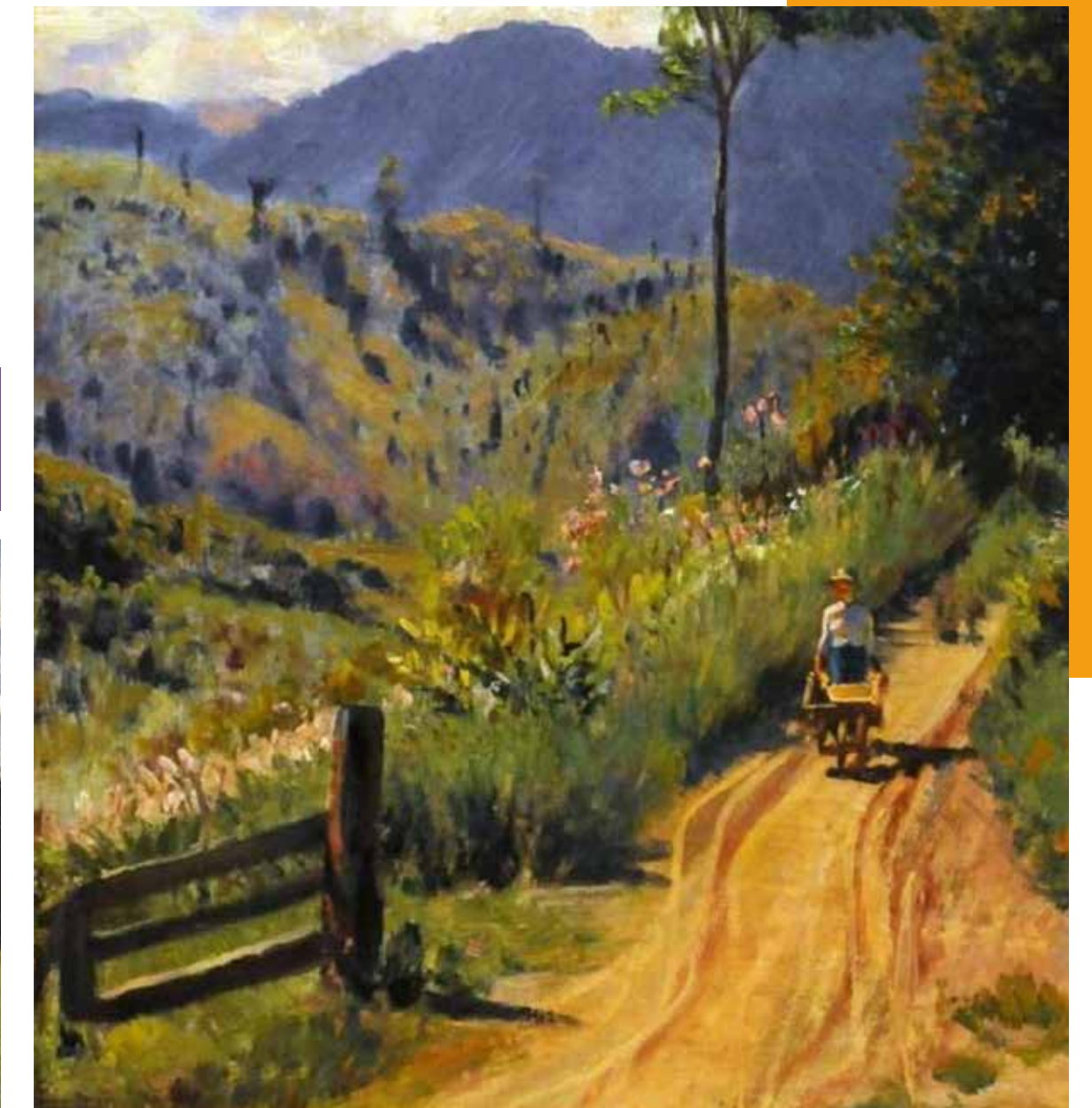

PROVISÕES MATEMÁTICAS

PROVISÕES MATEMÁTICAS

Em atenção ao Plano de Contas estabelecido para as Entidades Fechadas de Previdência Complementar, segue abaixo a estrutura contábil resumida das Provisões Matemáticas do Plano de Benefícios Previdenciários do Advogado - PBPA em 31/12/2021 e 31/12/2020 para fins de comparação, e em 31/12/2023, data-base da presente Avaliação Atuarial:

BALANCETE				
CONTA	DESCRIÇÃO	2021	2022	2023
203	Patrimônio Social	544.289.643,36	638.978.321,60	750.493.372,48
20301	Patrimônio de Cobertura do Plano	541.304.856,01	635.364.759,60	745.334.704,33
2030101	Provisões Matemáticas	541.304.856,01	635.364.759,60	745.334.704,33
2030101001	Benefícios Concedidos	32.514.649,52	37.558.447,92	52.484.681,51
2030101001001	Contribuição Definida	32.514.649,52	37.558.447,92	52.484.681,51
2030101001001001	Saldo de Contas dos Assistidos	32.514.649,52	37.558.447,92	52.484.681,51
2030101002	Benefícios a Conceder	508.790.206,49	597.806.311,68	692.850.022,82
2030101002001	Contribuição Definida	508.790.206,49	597.806.311,68	692.850.022,82
2030101002001001	Saldo de Contas – Patroc/Inst	5.789.090,18	7.220.514,49	8.757.667,45
2030101002001002	Saldo de Contas – Participantes	476.366.051,56	561.543.188,49	684.092.355,37
2030102	Equilíbrio Técnico	0,00	0,00	0,00
2030102001	Resultados Realizados	0,00	0,00	0,00
2030102001001	Superávit Técnico Acumulado	0,00	0,00	0,00
2030102001001001	Reserva de Contingência	0,00	0,00	0,00
2030102001001002	Reserva Especial Revisão de Plano	0,00	0,00	0,00
2030102001002	(-) Déficit Técnico Acumulado	0,00	0,00	0,00
20302	Fundos	2.984.787,35	3.613.562,00	5.158.668,15
2030201	Fundos Previdenciais	0,00	0,00	0,00
2030202	Fundos Administrativos	2.984.787,35	3.613.562,00	5.158.668,15
2030203	Fundos dos Investimentos	0,00	0,00	0,00

REGIME FINANCEIRO E MÉTODOS DE FINANCIAMENTO

Adota-se para as Avaliações Atuariais do **Plano de Benefícios Previdenciários do Advogado - OABPrev-PR** o regime financeiro de Capitalização e o Método de Capitalização Financeira Individual, sob o qual serão constituídas as Reservas Matemáticas individualmente para os participantes, sendo as mesmas equivalentes, a qualquer momento, ao saldo da Conta Individual, acumulado até o momento da presente avaliação.

Por se tratar de um plano estruturado na modalidade de Contribuição Definida (CD), os benefícios de prestação continuada têm seu valor permanentemente ajustado aos saldos de conta mantidos em favor dos participantes, inclusive na fase de percepção de benefícios, considerando o resultado líquido das aplicações, os valores aportados e os benefícios pagos.

Assim, não há garantia mínima de rentabilidade nas fases de capitalização e recebimento dos benefícios, sendo adotado, como já citado anteriormente, um índice de referência teórico para comparação com a rentabilidade dos recursos garantidores do Plano.



ANÁLISE DE RENTABILIDADE

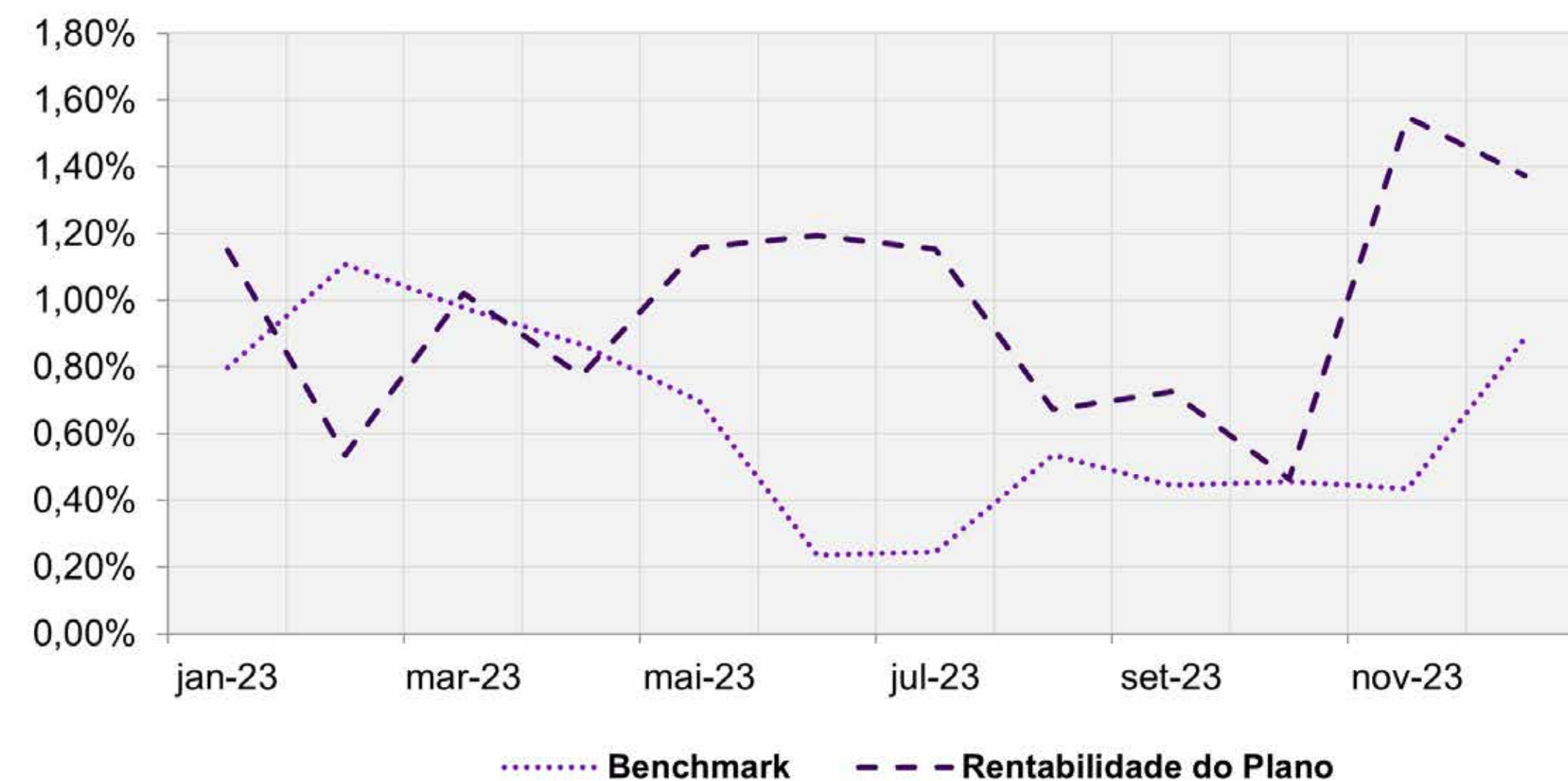

O **Plano de Benefícios Previdenciários do Advogado - OABPrev-PR**, no que tange à hipótese de juros, encontra-se adequado aos ditames da norma vigente.

Não obstante, sugere-se que as simulações desenvolvidas para se projetar os benefícios futuros dos participantes, em função de suas contribuições, considerem taxa de juros compatível com a política de investimentos definida pela Entidade, sendo importante também a demonstração de diferentes cenários, de forma que os interessados tenham a ciência de que seus benefícios futuros dependem, em grande parte, da rentabilidade auferida pelos recursos do plano.



CAPÍTULO 4

PAULO LEMINSKI

Poema do Livro *Distraídos Venceremos* (1987)

**“No fundo, no fundo,
bem lá no fundo,
a gente gostaria
de ver nossos problemas
resolvidos por decreto**

**a partir desta data,
aquela mágoa sem remédio
é considerada nula
e sobre ela — silêncio perpétuo**

**extinto por lei todo o remorso,
maldito seja quem olhar pra trás,
lá pra trás não há nada,
e nada mais**

**mas problemas não se resolvem,
problemas têm família grande,
e aos domingos
saem todos a passear
o problema, sua senhora
e outros pequenos probleminhas.”**

PAULO LEMINSKI

O humor, os trocadilhos e o experimentalismo linguístico e narrativo são algumas das características indispensáveis ao citar o curitibano Paulo Leminski. O interesse por literatura, línguas e filosofia começou desde cedo — Aos 18 anos já tinha publicado seu primeiro poema e era professor de história e redação.

Nos anos 70, publicou diversos textos em revistas alternativas, como “Muda”, “Código” e “Qorpo Estranho”. Seu primeiro livro a ser publicado, “Catatau”, de 1976, levou 8 anos para ser escrito e foi um marco em sua carreira por explorar o limite entre prosa e poesia e pelo seu pluralismo.

O poeta, professor e tradutor marcou a literatura do Paraná e do país com seu jeito próprio de escrever e pela sua característica experimental de formas e de conteúdos.

GESTÃO FINANCEIRA E DE INVESTIMENTOS

GESTÃO DE INVESTIMENTOS

O fundo instituído OABPrev-PR terceiriza sua gestão financeira de acordo com a LC 109/2001.

Considerando seu porte e visando o menor custo operacional possível, adotou como modelo a gestão de seus ativos por meio de um Fundo de Investimentos Multimercado Exclusivo, sob gestão da SulAmérica Investimentos, contemplando os segmentos de renda fixa, renda variável, fundos multimercados, investimentos estruturados, investimentos no exterior, títulos públicos e privados.

Por ter cota diária e não cobrar taxa de administração, a rentabilidade da cota do fundo é a mesma das contas individuais dos participantes, e as contribuições normais e aportes são cotizados com a cota do dia do pagamento.

RENTABILIDADE

Analisando os últimos 12 meses, de janeiro a dezembro de 2023, observa-se que a cota do participante obteve uma rentabilidade líquida de 12,41%, correspondente a 95,27 % do CDI.



**amar é um elo
entre o azul
e o amarelo**



RENTABILIDADE			
ÍNDICES COMPARATIVOS	PERÍODO		
	12M	24M	36M
OABPrev-PR	12,41%	25,57%	27,94%
IBOVESPA	22,28%	28,01%	12,74%
CDI	13,03%	27,02%	32,66%
POUPANÇA	8,04%	16,57%	20,05%

CUSTO DE INVESTIMENTOS

FIC SULAMÉRICA OABPREV-PR	
Especificação	2023
CETIP	R\$ 103.201,99
CVM	R\$ 50.596,62
CUSTÓDIA	R\$ 212.639,27
GESTÃO	R\$ 360.742,88
SELIC	R\$ 6.536,05
ANDIB	R\$ 6.216,00
CORRETAGEM	R\$ 53.676,24
AUDITORIA	R\$ 6.738,00
EMOLUMENTOS	R\$ 12.336,16
TOTAL	R\$ 836.337,52

EXECUÇÃO ORÇAMENTÁRIA CONSOLIDADA		
Programa Previdencial	Orçado	Realizado
Patrimônio Previdenciário	749.973.658,00	747.842.333,00
Contribuições Normais	51.060.000,00	50.983.120,00
Contribuições Aportes	8.400.000,00	11.692.583,00
Portabilidade	2.160.000,00	436.449,00
Rentabilidade	66.358.409,00	80.285.429,00
Parcela Adicional de Riscos	2.400.000,00	1.772.408,00
Benefícios	-3.804.750,00	-6.035.275,00
Resgates	-21.600.000,00	-29.246.325,00
Programa Administrativo	Orçado	Realizado
Receitas Administrativas	3.794.226,00	3.702.146,00
Receita taxa administração	48.000,00	62.487,00
Receita Pró-labore	3.746.226,00	3.639.632,00
Despesas Administrativas	3.794.226,00	3.193.889,00
Despesas Pessoal	1.907.000,00	1.958.374,00
Serviços de Terceiro	655.200,00	537.249,00
Material de Consumo	27.600,00	13.218,00
Diversos	894.661,00	372.068,00
Despesas Boletos	74.058,00	53.040,00
PIS/COFINS/TAFIC	235.707,00	259.940,00
Fundo Administrativo	4.627.367,00	5.158.668,00

FONTES DE CUSTEIO ADMINISTRATIVO

- Taxa de Carregamento**

De acordo com o Plano de Custeio Administrativo aprovado pelo Conselho Deliberativo, as despesas administrativas são custeadas pelas receitas do pró-labore provenientes do repasse pela Mongeral Aegon dos recursos fixados em

contrato para a gestão da Parcela Adicional de Risco e pelas receitas provenientes dos juros das contribuições básicas recolhidas em atraso pelos Participantes Ativos. Considerando que essas receitas são suficientes para o custeio administrativo, a cobrança da taxa de carregamento está suspensa.

- Taxa de Administração**

Considerando que os custos de gestão do FIC Exclusivo já estão deduzidos do valor da cota diária do Fundo e a valorização desta é transferida integralmente para as cotas dos Participantes, não é cobrada taxa de administração sobre ativos.

METAS DE GESTÃO

Variação Orçamentária Percentual por grupo de contas: até 10%.

Conforme evidenciado na Execução Orçamentária, todos os grupos relevantes, tiveram uma variação dentro dos 10%;

Despesa Administrativa em relação aos Recursos Garantidores: = ou < 1%. A execução orçamentária apresentou 0,42%;

Índice de Cobertura das Despesas Administrativas: = ou > 1. A execução orçamentária apresentou um índice superior a 1,15;

Despesa Administrativa Previdenciária por Participante: < R\$ 195,00. A execução orçamentária apresentou R\$ 179,20.

Custeio Administrativo por participante: = R\$ 0,00 enquanto suspensa a cobrança da taxa de carregamento;

Despesas com pessoal em relação ao total de Despesas Administrativas: < 50%. A execução orçamentária apresentou 61,31%.

Serviços de Terceiros em relação ao total de Despesas Administrativas: < 20%. A execução orçamentária apresentou 16,82%

Evolução do Fundo Administrativo: > 5%. A execução orçamentária apresentou 11%.

POLÍTICA DE INVESTIMENTOS

A Política de Investimentos tem por finalidade definir as alocações dos recursos financeiros do PBPA, com base nos cenários da economia, visando maximizar os resultados dos investimentos e de acordo com a Resolução CMN nº 3.792/09 que disciplina e estabelece os limites de investimentos para os fundos de pensão.

Na reunião de dezembro, o Conselho Deliberativo aprovou a revisão da Política de Investimentos da Entidade para o exercício de 2023, conforme demonstrativo a seguir:

	Limite Legal	Alocação Objetivo	Inferior	Superior
Renda Fixa	100%	68,00%	50,00%	100,00%
Renda Variável	70%	12,00%	0,00%	30,00%
Investimentos Estruturados	20%	13,50%	0,00%	20,00%
Investimentos no Exterior	10%	6,00%	0,00%	10,00%
Imobiliário	20%	0,50%	0,00%	20,00%
Operação com Participantes	15%	0,00%	0,00%	5,00%

EVOLUÇÃO PATRIMONIAL

O Patrimônio da OABPrev-PR aumentou 17% em 2023 em comparação ao ano de 2022, atingindo o valor de R\$ 745.169 milhões, sendo R\$ 63.112 milhões de contribuições, aportes e portabilidades e R\$ 80.883 milhões de rentabilidade, já descontado R\$ 34.741 milhões referentes a pagamentos de benefícios e regates.



**ameixas
ame-as
ou deixe-as**

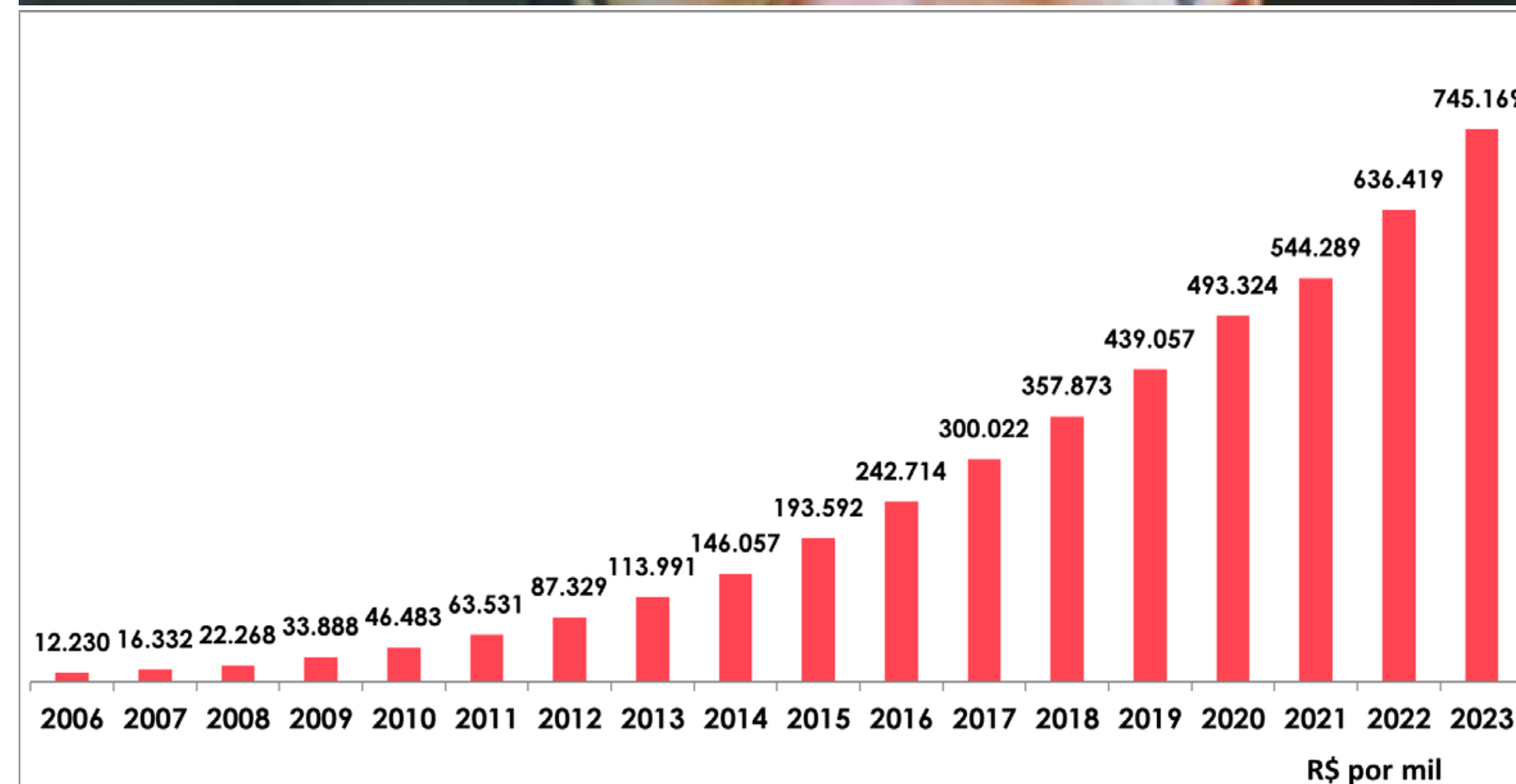
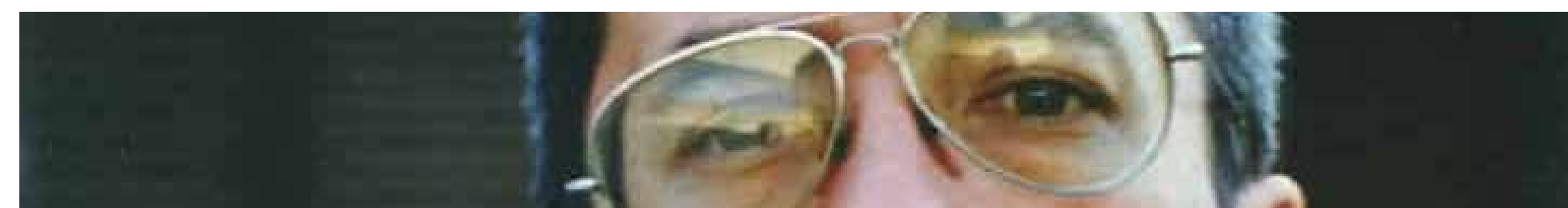

ANÁLISE SULAMÉRICA INVESTIMENTOS

O ano de 2023 foi marcado pela recuperação dos ativos de risco ao redor do mundo, impulsionados pelo processo de desinflação da economia mundial, atividade econômica resiliente nos EUA e as altas expectativas sobre o desenvolvimento do setor de Inteligência Artificial. Essa euforia se refletiu em uma performance de 24,2% do S&P 500. No entanto, o ano foi mais turbulento do que os números podem sugerir. Em março, a quebra de bancos regionais nos EUA, assim como a compra do gigante Credit Suisse pelo UBS na Europa, causou temor para os investidores que a crise poderia se alastrar no sistema bancário. Esse cenário trouxe uma grande volatilidade no mercado de juros no primeiro quadrimestre. A rápida resposta dos governos e a saúde financeira constatada

dos principais bancos do sistema fizeram com que fossem dissipadas as preocupações com possíveis consequências para o mercado. Na esteira desses acontecimentos, os mercados se ajustaram e passaram a refletir um cenário de juros em patamares elevados, na tentativa de conter um mercado de trabalho ainda apertado e uma economia pujante, liderada pelos resultados das principais empresas de tecnologia, chamadas de as "7 Magníficas" (Apple, Alphabet, Amazon, Microsoft, Meta, Nvidia e Tesla).

No Brasil, o ano não foi diferente em termos de volatilidade. 2023 começou com preocupações sobre a condução da política fiscal no primeiro ano do novo governo, preocupação com a inflação e a taxa Selic em nível elevado. Logo em janeiro, o mercado se deparou com o default de Americanas, que mexeu de forma significativa com o mercado de crédito. Porém, ao longo do ano, as medidas lideradas pelo Ministro da Fazenda, como a aprovação do novo arcabouço fiscal e a reforma tributária, assim como o início do ciclo de afrouxamento monetário e o processo de desinflação da economia, deram uma maior tranquilidade para os investidores. No entanto, o maior impulso veio do mercado externo, quando em novembro, o FED sinalizou o fim da trajetória de aumento de juros nos EUA. Essa mudança de rota na política monetária gerou um movimento de risk on dos ativos pelo mundo, beneficiando, especialmente, os mercados emergentes. Com isso, o Ibovespa encerrou o ano subindo 22,28%, enquanto os índices de renda fixa, como IMA-B e IRF-M, subiram 16,05% e 16,51%, respectivamente.

Nesse contexto, o fundo SulAmérica OABPrev-PR FIM CP rendeu 12,41% contra o índice de referência do Plano INPC + 4,09% que foi de 7,90%. O resultado se deve a gestão ativa de macroalocação da carteira, buscando minimizar eventuais oscilações de mercado. Ao longo de 2023, a carteira se concentrou em ativos de renda fixa e crédito privado, usufruindo do alto nível das taxas de juros. Movimentos táticos em ativos de risco, como renda variável e investimentos no exterior também contribuíram para a performance e o balanceamento do portfólio. Entendemos que, apesar dos desafios vindos do exterior, como a desaceleração da economia chinesa, a eleição nos EUA e o acirramento de eventos geopolíticos, continuaremos a observar volatilidade nos mercados. No entanto, acreditamos que tanto o processo de redução das taxas de juros em curso no mercado local quanto o início do ciclo de afrouxamento monetário nos EUA

podem impulsionar um maior apetite por ativos de risco. Continuaremos com nossa gestão de investimentos de natureza previdenciária, com foco na preservação de capital e com o objetivo de criação de poupança de longo prazo para os participantes da entidade.

ANÁLISE ADITUS CONSULTORIA

O ano de 2023 foi marcado por intensa volatilidade nos mercados, não somente locais, mas principalmente internacionais. Enquanto, no Brasil, assistíamos à definição da política econômica no início do ano, no exterior os mercados lidavam com os efeitos da inflação no mundo e com os aumentos de juros nos Estados Unidos. Para complicar um pouco mais, no início de janeiro tivemos o "evento Americanas", que acabou por contaminar boa parte do mercado de crédito no Brasil.

O segundo semestre foi um pouco mais calmo, com menores expectativas de juros e com a definição do arcabouço fiscal pelo ministro Haddad. A calma não durou muito, já que o segundo semestre do ano foi praticamente pautado pelo tema de juros nos EUA – até outubro, os mercados sofreram bastante com expectativas de juros muito altos por tempo prolongado. A partir de novembro, a reversão dessas expectativas fez com que os ativos de risco tivessem forte apreciação, resultando em altas generalizadas nas bolsas mundiais.

Esse breve resumo do comportamento do mercado deixa claro que tivemos um ano muito atípico, marcado por juros altos, forte volatilidade e muito espaço para movimentos táticos. E esses últimos, provavelmente, explicam a maior parte dos ganhos que a OABPrev-PR proporcionou aos seus participantes.

Com bastante técnica e prudência, a carteira de investimentos permaneceu conservadora na maior parte do tempo, aproveitando-se dos juros elevados, e incorporou algum risco nas janelas em que isso foi propício. Com isso, tivemos um ano com excelentes resultados, sem a necessidade de correr grandes riscos e mantendo o foco no longo prazo, como deve ser a missão de um plano de previdência.

CAPÍTULO 5

ARTHUR NÍSIO



ARTHUR NÍSIO

É difícil desvencilhar as obras de Arthur Nísio e o Paraná. A regionalidade faz parte das histórias de suas pinturas e o que tornou o artista parte da história do estado.

O início de sua trajetória é marcado por períodos que passou nos ateliês de outros renomados artistas paranaenses, João Turin e Langes de Morretes.

Em 1928, aos 22 anos, estudando na Academia de Belas Artes de Munique com o professor Max Bergmann, Nísio teve contato com diferentes linhas e estilos de pinturas e foi onde herdou seu traço que veio a ser inconfundível na pintura de animais. Em 1946, retornou ao Brasil sem bens materiais, mas com uma enorme bagagem artística e já com grande reconhecimento.

As contribuições do Arthur Nísio para a arte paranaense são inestimáveis e seu estilo de pintura de animais com um traço único e forte presença de cores é uma verdadeira inspiração para todas as outras gerações de artistas.

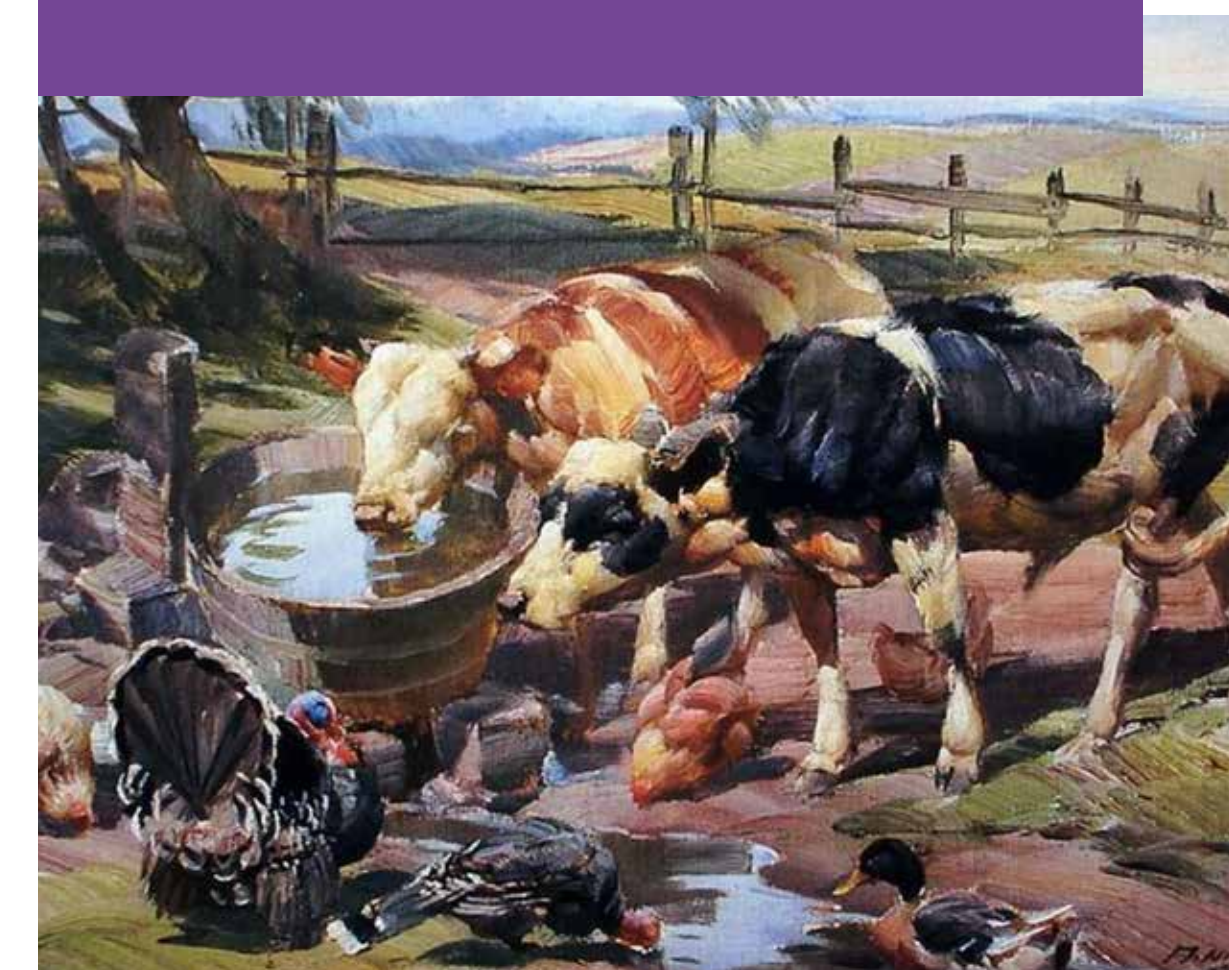
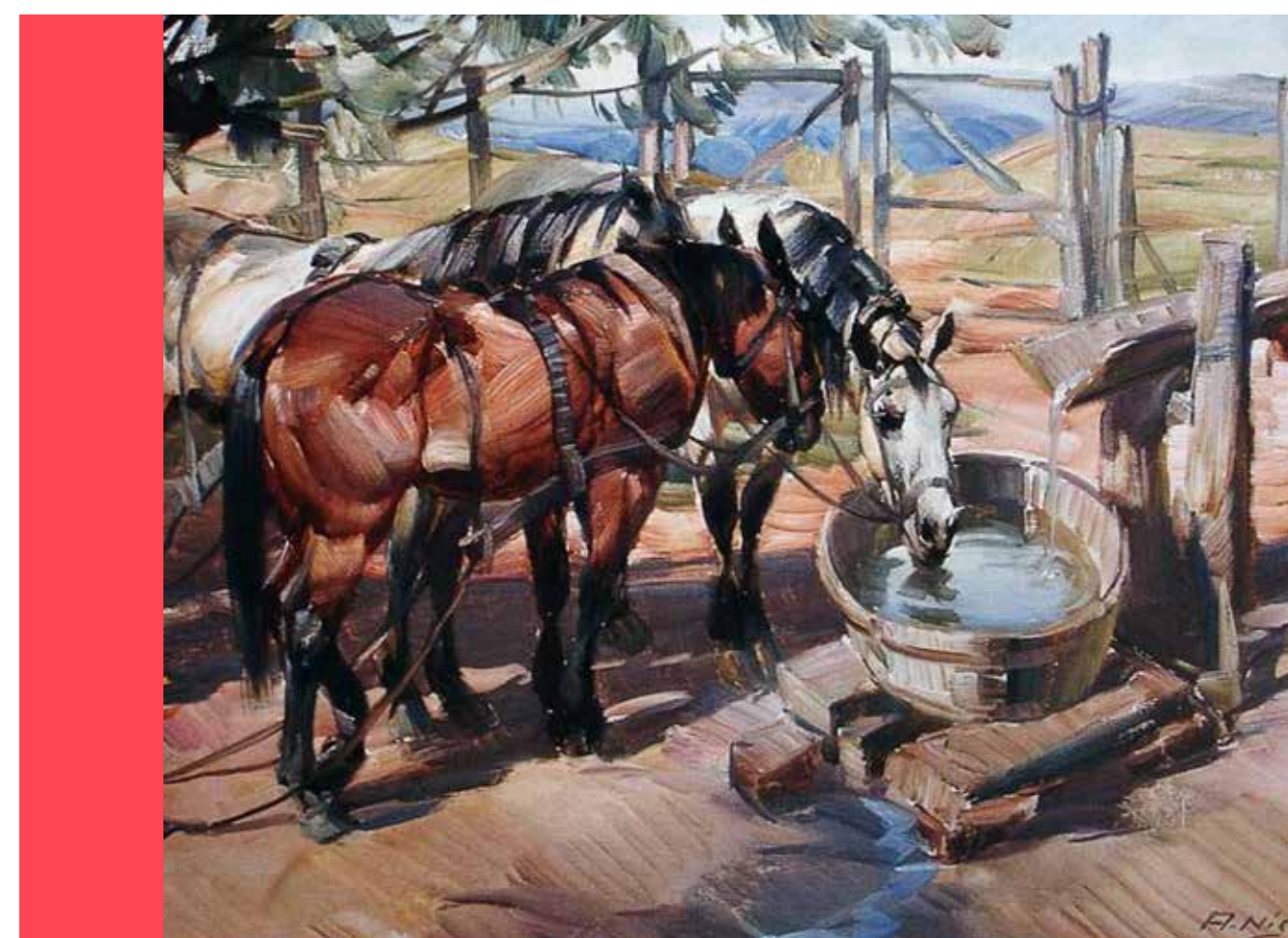
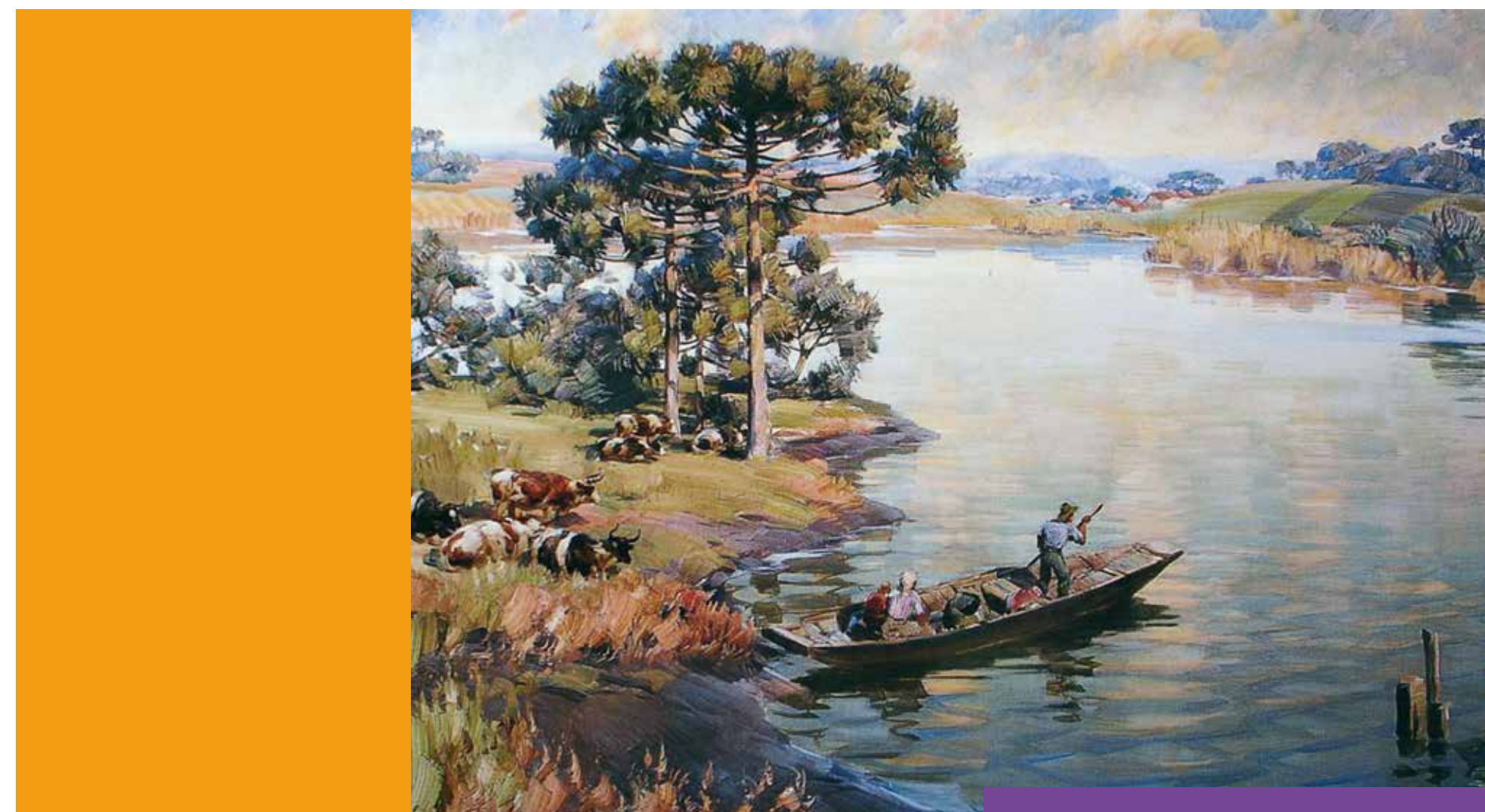

DEMONSTRAÇÕES CONTÁBEIS



RELATÓRIO DO AUDITOR INDEPENDENTE

Aos Administradores, Conselheiros e Participantes do Fundo de Pensão Multipatrocinado da Ordem dos Advogados do Brasil, Seção Paraná e da Caixa de Assistência dos Advogados do Paraná - OABPrev-PR Curitiba – PR

Opinião

Examinamos as demonstrações contábeis do Fundo de Pensão Multipatrocinado da Ordem dos Advogados do Brasil, Seção Paraná e da Caixa de Assistência dos Advogados do Paraná - OABPrev-PR (Entidade), que compreendem o balanço patrimonial consolidado em 31 de dezembro de 2023 e as respectivas demonstrações consolidadas da mutação do patrimônio social e do plano de gestão administrativa, e as demonstrações individuais por plano de benefícios que compreendem a demonstração do ativo líquido, da mutação do ativo líquido e das provisões técnicas do plano para o exercício findo nessa data, bem como as correspondentes notas explicativas, incluindo o resumo das principais políticas contábeis.

Em nossa opinião, as demonstrações contábeis acima referidas apresentam adequadamente, em todos os aspectos relevantes, a posição patrimonial e financeira consolidada do Fundo de Pensão Multipatrocinado da Ordem dos Advogados do Brasil, Seção Paraná e da Caixa de Assistência dos Advogados do Paraná - OABPrev-PR e individual por plano de benefícios em 31 de dezembro de 2023 e o desempenho consolidado e por plano de benefícios de suas operações para o exercício findo nessa data, de acordo com as práticas contábeis adotadas no Brasil aplicáveis às entidades reguladas pelo Conselho Nacional de Previdência Complementar - CNPC.

Base para opinião

Nossa auditoria foi conduzida de acordo com as normas brasileiras e internacionais de auditoria. Nossas responsabilidades, em conformidade com tais normas, estão descritas na seção a seguir intitulada “Responsabilidades do auditor pela auditoria das demonstrações contábeis”. Somos independentes em relação à Entidade, de acordo com os princípios éticos relevantes previstos no Código de Ética Profissional do Contador e nas normas profissionais emitidas pelo Conselho Federal de Contabilidade, e cumprimos com as demais responsabilidades éticas de acordo com essas normas. Acreditamos que a evidência de auditoria obtida é suficiente e apropriada para fundamentar nossa opinião.

Responsabilidades da administração pelas demonstrações contábeis

A administração é responsável pela elaboração e adequada apresentação das demonstrações contábeis de acordo com as práticas contábeis adotadas no Brasil aplicáveis às entidades reguladas pelo Conselho Nacional de Previdência Complementar - CNPC e pelos controles internos que ela determinou como necessários para permitir a elaboração de demonstrações contábeis livres de distorção relevante, independentemente se causada por fraude ou erro.

Na elaboração das demonstrações contábeis, a administração é responsável pela avaliação da capacidade de a Entidade continuar operando, divulgando, quando aplicável, os assuntos relacionados com a sua continuidade operacional e o uso dessa base contábil na elaboração das demonstrações contábeis, a não ser que a administração pretenda liquidar a Entidade ou cessar suas operações, ou não tenha nenhuma alternativa realista para evitar o encerra-

mento das operações.

Os responsáveis pela governança da Entidade são aqueles com responsabilidade pela supervisão do processo de elaboração das demonstrações contábeis.

Responsabilidades do auditor pela auditoria das demonstrações contábeis

Nossos objetivos são obter segurança razoável de que as demonstrações contábeis, tomadas em conjunto, estão livres de distorção relevante, independentemente se causada por fraude ou erro, e emitir relatório de auditoria contendo nossa opinião. Segurança razoável é um alto nível de segurança, mas não uma garantia de que a auditoria realizada de acordo com as normas brasileiras e internacionais de auditoria sempre detectam as eventuais distorções relevantes existentes. As distorções podem ser decorrentes de fraude ou erro e são consideradas relevantes quando, individualmente ou em conjunto, possam influenciar, dentro de uma perspectiva razoável, as decisões econômicas dos usuários tomadas com base nas referidas demonstrações contábeis.

Como parte da auditoria realizada de acordo com as normas brasileiras e internacionais de auditoria, exercemos julgamento profissional e mantemos ceticismo profissional ao longo da auditoria. Além disso:

- Identificamos e avaliamos os riscos de distorção relevante nas demonstrações contábeis, independentemente se causada por fraude ou erro, planejamos e executamos procedimentos de auditoria em resposta a tais riscos, bem como obtemos evidência de auditoria apropriada e suficiente para fundamentar nossa opinião. O risco de não detecção de distorção relevante resultante de fraude é maior do que o proveniente de erro, já que a fraude pode envolver o ato de burlar os controles internos, conluio, falsificação, omissão ou representações falsas intencionais.

- Obtivemos entendimento dos controles internos relevantes para a auditoria para planejarmos procedimentos de auditoria apropriados às circunstâncias,

mas, não, com o objetivo de expressarmos opinião sobre a eficácia dos controles internos da Entidade.

- Avaliamos a adequação das políticas contábeis utilizadas e a razoabilidade das estimativas contábeis e respectivas divulgações feitas pela administração.

- Concluimos sobre a adequação do uso, pela administração, da base contábil de continuidade operacional e, com base nas evidências de auditoria obtidas, se existe incerteza relevante em relação a eventos ou condições que possam levantar dúvida significativa em relação à capacidade de continuidade operacional da Entidade. Se concluirmos que existe incerteza relevante, devemos chamar atenção em nosso relatório de auditoria para as respectivas divulgações nas demonstrações contábeis ou incluir modificação em nossa opinião, se as divulgações forem inadequadas. Nossas conclusões estão fundamentadas nas evidências de auditoria obtidas até a data de nosso relatório. Todavia, eventos ou condições futuras podem levar a Entidade a não mais se manter em continuidade operacional.

- Avaliamos a apresentação geral, a estrutura e o conteúdo das demonstrações contábeis, inclusive as divulgações e se as demonstrações contábeis representam as correspondentes transações e os eventos de maneira compatível com o objetivo de apresentação adequada.

Comunicamo-nos com os responsáveis pela governança a respeito, entre outros aspectos, do alcance e da época dos trabalhos de auditoria planejados e das constatações significativas de auditoria, inclusive as deficiências significativas nos controles internos que eventualmente tenham sido identificadas durante nossos trabalhos.

Maringá, 15 de março de 2024.
BEZ Auditores Independentes SS
CRC PR 5.010/O-2
Marco Antônio Harger Lückmann
Contador CRC SC 023.456/O-6 T-PR

FUNDO DE PENSÃO MULTIPATROCINADO DA ORDEM DOS ADVOGADOS DO BRASIL - PR - OABPREV-PR

Balanco Patrimonial Consolidado
CNPJ n.º 00.889.819/0001-51

(Valores em milhares de Reais)

Ativo	Nota	2.023	2.022
Disponível	3.1	2.776	1421
Realizável	3.2	750.474	640.679
Gestão Administrativa	-	8	-
Investimentos	3.2.1	750.466	640.679
Fundos de Investimentos	-	750.466	640.679
Permanente	3.3	37	39
Imobilizado	-	37	39
Total do Ativo	-	753.287	642.139

Passivo	Nota	2.023	2.022
Exigível Operacional	3.4	2.793	3.197
Gestão Previdencial	-	2.484	2.885
Gestão Administrativa	-	309	312
Patrimônio Social	3.5	750.494	638.942
Patrimônio de Cobertura do Plano	-	745.335	635.364
Provisões Matemáticas	-	745.335	635.364
Benefícios Concedidos	-	52.485	37.558
Benefícios a Conceder	-	692.850	597.806
Fundos	3.6	5.159	3.578
Fundos Administrativos	-	5.159	3.578
Total do Passivo	-	753.287	642.139

FUNDO DE PENSÃO MULTIPATROCINADO DA ORDEM DOS ADVOGADOS DO BRASIL - PR - OABPREV-PR

Demonstração da Mutaçao do Patrimônio Social
CNPJ n.º 00.889.819/0001-51

(Valores em milhares de Reais)

Descrição	2.023	2.022	Variacão %
A - Patrimônio Social Inicio do Exercício:	638.943	544.290	17,4
1 - Adições	164.776	142.715	15,5
Contribuições Previdenciárias	78.972	72.573	8,8
Portabilidade	436	1.014	(57,0)
Outras Adições Previdenciais	308	0	100,0
Resultado Líquido dos Investimentos - Gestão Previdencial	80.285	65.231	23,1
Receitas Administrativas	4.177	3.442	21,4
Resultado Líquido dos Investimentos - Gestão Administrativa	598	455	31,4
2 - Destinações:	(53.226)	(48.063)	10,7
Benefícios	(6.035)	(4.624)	30,5
Portabilidade/Resgates	(29.246)	(25.905)	12,9
Repasse de Premio de Riscos Terceirizados	(14.524)	(13.779)	5,4
Outras Destinações	(227)	(451)	(49,7)
Despesas Administrativas	(3.194)	(3.304)	(3,3)
3 - Acéscimo e Decréscimo Patrimônio Social = [1+2]	111.551	94.652	17,9
Provisões Matemáticas	109.970	94.059	16,9
Fundos Administrativos	1.581	593	166,6
B - Patrimônio Social final do Exercício = [A+3+4]	750.494	638.943	17,5

As notas explicativas são parte integrantes das Demonstrações Contábeis

JOSÉ MANUEL JUSTO DA SILVA
Diretor Presidente
CPF 170.705.503-92

CLEIRE BUSTO GUIMARÃES DOS SANTOS
Técnica em Contabilidade
CRC SC 20.670/O-2
CPF 099.042.802-82

FUNDO DE PENSÃO MULTIPATROCINADO DA ORDEM DOS ADVOGADOS DO BRASIL - PR - OABPREV-PR

Demonstração do Ativo Líquido por Plano de Benefícios
CNPJ n.º 00.889.819/0001-51

(Valores em milhares de Reais)

Descrição	2.023	2.022	Variação %
1 - Ativos	753.001	641.773	17,3
Disponível	2.673	1.238	0,0
Recebíveis Previdencial	5.159	4.115	25,4
Investimentos:	745.169	636.420	17,1
Fundos de Investimentos	745.169	636.420	17,1
2 - Obrigações	2.507	2.885	(13,1)
Operacional	2.507	2.885	(13,1)
3 - Fundos não previdenciais	5.159	3.614	0,0
Fundos Administrativos	5.159	3.614	
4 - Ativo Líquido - [1-2-3]	745.335	635.364	17,3
Provisões Matemáticas	745.335	635.364	17,3



As notas explicativas são parte integrantes das Demonstrações Contábeis

JOSÉ MANUEL JUSTO DA SILVA
Diretor Presidente
CPF 170.705.503-92

CLEIRE BUSTO GUIMARÃES DOS SANTOS
Técnica em Contabilidade
CRC SC 20.670/O-2
CPF 099.042.802-82

FUNDO DE PENSÃO MULTIPATROCINADO DA ORDEM DOS ADVOGADOS DO BRASIL - PR - OABPREV-PR

Demonstração do Plano Gestão Administrativa Consolidada
CNPJ n.º 00.889.819/0001-51

(Valores em milhares de Reais)

Descrição	2.023	2.022	Variação %
A - Fundo administrativo do exercício anterior	3.578	2.985	100,0
1 - Custeio da Gestão Administrativa	4.775	3.897	22,5
1.1 - Receitas	4.775	3.897	22,5
Custeio Administrativo da Gestão Previdencial	62	43	44,2
Receitas Diretas	3.640	3.399	7,1
Resultado Positivo dos Investimentos	598	455	31,4
Outras Receitas	475	0	100,0
2 - Despesas Administrativas	(3.194)	(3.304)	(3,3)
2.1 - Administração Previdencial	(3.194)	(3.304)	(3,3)
Pessoal e Encargos	(1.959)	(1.759)	11,4
Treinamento/Cursos e Seminários	(50)	(23)	117,4
Viagens e Estadias	(22)	(12)	83,3
Serviços de Terceiros	(537)	(462)	16,2
Despesas Gerais	(352)	(793)	(55,6)
Depreciações e Amortizações	(14)	(14)	0,0
Tributos	(260)	(241)	7,9
3 - Constituição de Contingências Administrativas	0	0	0,0
4 - Sobre(Insuficiência) da Gestão Administrativa [1-2-3]	1.581	593	0,0
5 - Constituição e/ou Reversão do Fundo Administrativo	1.581	593	166,6
B - Fundo administrativo do exercício atual [A+4]	5.159	3.578	44,2

FUNDO DE PENSÃO MULTIPATROCINADO DA ORDEM DOS ADVOGADOS DO BRASIL - PR - OABPREV-PR

Demonstração das Provisões Técnicas do Plano de Benefícios
CNPJ n.º 00.889.819/0001-51

(Valores em milhares de Reais)

Descrição	2.023	2.022	Variação %
Provisões Técnicas [1+2+3+4]	747.842	638.249	17,2
1 - Provisões Matemáticas	745.335	635.364	17,3
1.1 - Benefícios Concedidos	52.485	37.558	39,7
Benefício Definido	52.485	37.558	39,7
Saldo de Contas Constituído	52.485	37.558	39,7
1.2 - Benefícios a Conceder	692.850	597.806	15,9
Contribuição Definida	692.850	597.806	15,9
Saldo de Contas - Parcela Instituidor	8.758	7.221	21,3
Saldo de Contas - Participantes	653.229	561.543	16,3
Saldo de Contas - Parcela Portada EFPC	9.150	8.334	9,8
Saldo de Contas - Parcela Portada EAPC	21.713	20.708	4,9
2 - Equilíbrio Técnico	0	0	0,0
3 - Fundos	0	0	0,0
3.1 - Fundos Previdenciais	0	0	0,0
4 - Exigível Operacional	2.507	2.885	(13,1)
4.1 - Gestão Previdencial	2.507	2.885	(13,1)

As notas explicativas são parte integrantes das Demonstrações Contábeis

JOSÉ MANUEL JUSTO DA SILVA
Diretor Presidente
CPF 170.705.503-92

CLEIRE BUSTO GUIMARÃES DOS SANTOS
Técnica em Contabilidade
CRC SC 20.670/O-2
CPF 099.042.802-82

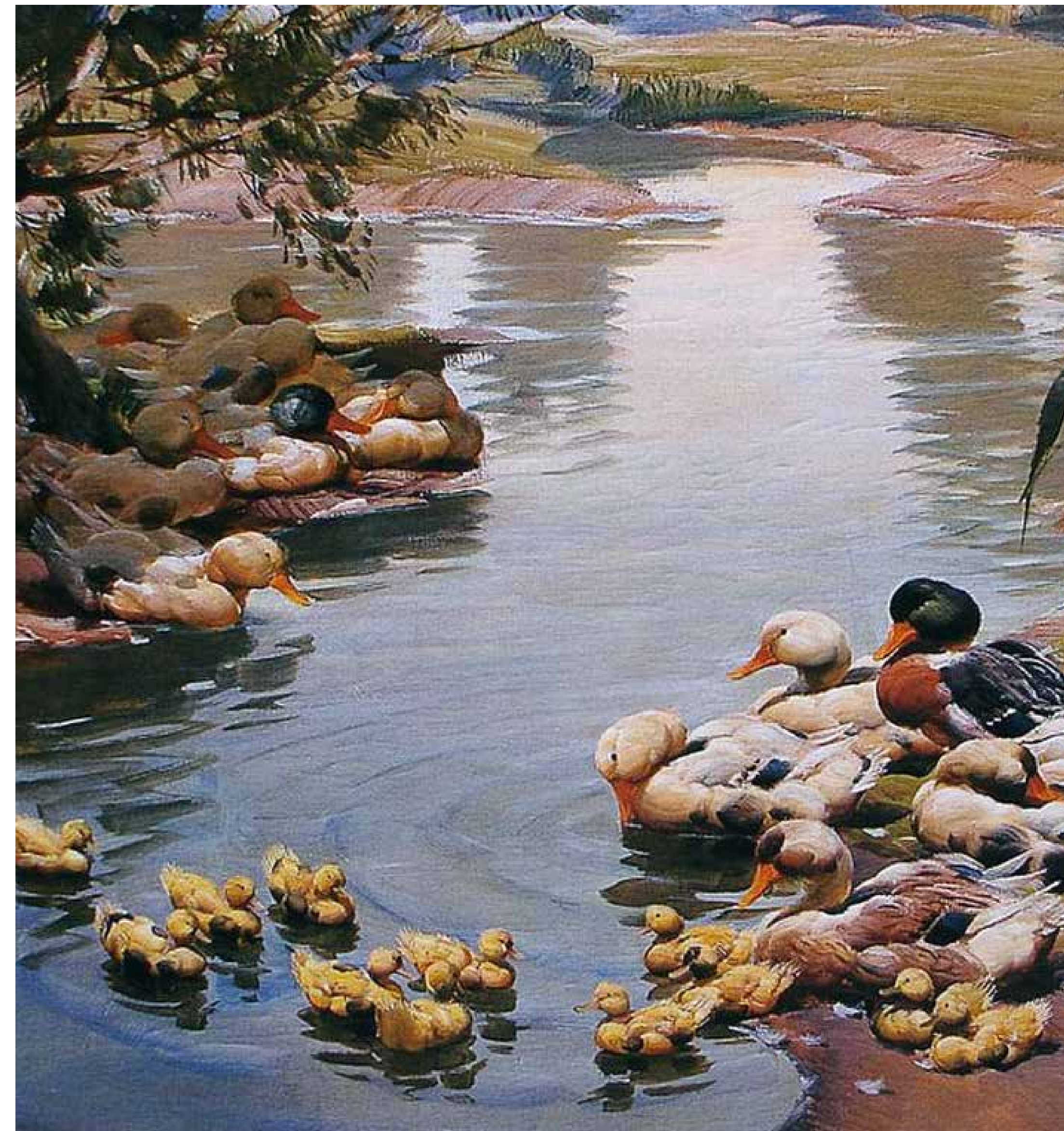



CAPÍTULO 6

HELENA KOLODY

HELENA KOLODY

Em 1924, aos 12 anos, Helena Kolody escreveu seus primeiros versos e já aos 16 anos teve seu poema, "A Lágrima", publicado na revista Marinha em Paranaguá. Tornou-se professora de biologia em Ponta Grossa e posteriormente em Curitiba, onde lecionou por mais de 20 anos, mas continuou a escrever seus poemas.

Publicou seu primeiro livro, "Paisagem Interior", em 1941, no qual já teve reconhecimento pela crítica. Kolody possuía um grande interesse por haikai, um poema curto de origem japonesa, e foi o também escritor e grande amigo, Paulo Leminski, que a estimulou a continuar a escrever nesse formato.

Helena Kolody é reconhecida como uma das maiores representantes literárias do Paraná e lembrada pelo seu talento de transcrever em forma de poema a realidade de forma peculiar e simples.

Poema do Livro *Distraídos Venceremos* (1987)

**"Sonhar é transportar-se em asas de ouro e aço
Aos páramos azuis da luz e da harmonia;
É ambicionar o céu; é dominar o espaço
Num voo poderoso e audaz da fantasia.
Fugir ao mundo vil, tão vil que, sem cansaço,
Engana, e menospreza, e zomba, e calunia;
Encastelar-se, enfim, no deslumbrante Paço
De um sonho puro e bom, de paz e de alegria.
É ver no lago um mar, nas nuvens um castelo,
Na luz de um pirilampo um sol pequeno e belo;
É alçar constantemente o olhar ao céu profundo.
Sonhar é ter um grande ideal na ingloria lida:
Tão grande que não cabe inteiro nesta vida,
Tão puro que não vive em plagas deste mundo."**

NOTAS EXPLICATIVAS ÀS DEMONSTRAÇÕES CONTÁBEIS

1 – OBJETIVO DA ENTIDADE

O Fundo de Pensão Multipatrocinado da Ordem dos Advogados do Brasil, Seção do Paraná e da Caixa de Assistência dos Advogados do Paraná – OABPrev-PR é uma entidade fechada de previdência complementar, sem fins lucrativos, dotada de autonomia patrimonial, financeira e administrativa, regida por Estatuto, pelos regulamentos dos planos de benefícios por ela operados e pela legislação em vigor, constituída sob a forma de sociedade de previdência complementar nos termos da Lei Complementar nº 109, de 29 de maio de 2001, e normas subsequentes.

São Instituidores Fundadores da OABPrev-PR a OAB-PR - Ordem dos Advogados do Brasil, Seção do Paraná e a CAA-PR - Caixa de Assistência dos Advogados do Paraná, instituidoras do Plano de Benefícios Previdenciários do Advogado – PBPA.

A Secretaria de Previdência Complementar do Ministério da Previdência Social, por meio da Análise Técnica nº 238/SPC/DETEC/CGAF, de 8 de setembro de 2006, aprovou a constituição do Fundo de Pensão Multipatrocinado da Ordem dos Advogados do Brasil - Seção do Paraná e da Caixa de Assistência dos Advogados do Paraná - OABPrev-PR, bem como do Estatuto e do Regulamento do Plano de Benefícios Previdenciários do Advogado-PBPA, nos termos da portaria 665 publicada no Diário Oficial da União nº 175, de 12 de setembro de 2006.

Na forma de suas disposições estatutárias e regulamentares, a OABPrev-PR tem por objetivo executar e administrar planos de benefícios de natureza previdenciária, constituídos por Instituidores, mediante contribuição de Participantes, de Empregadores ou de ambos.

Para a consecução de seus objetivos, a Entidade dispõe de recursos oriundos das Contribuições de seus participantes, de comissões sobre a venda de coberturas de risco e da remuneração dos seus ativos.

Em observância ao artigo 14 do Código Tributário Nacional (CTN), a OABPrev-PR não distribui dividendos, aplica no país a totalidade dos seus recursos e mantém a escrituração de suas receitas e despesas em livros formais capazes de assegurar a sua exatidão.

2 – APRESENTAÇÃO DAS DEMONSTRAÇÕES CONTÁBEIS

As demonstrações contábeis foram elaboradas e estão sendo apresentadas de acordo com as práticas contábeis adotadas no Brasil e em conformidade com as diretrizes contábeis para Entidades Fechadas de Previdência Complementar (EFPC), aplicáveis às Entidades Fechadas de Previdência Complementar (EFPC), especificamente a Resolução Previc nº 23, de 14 de agosto de 2023 e suas alterações; e Norma Brasileira de Contabilidade ITG/CFC nº 2.001, de 15 de dezembro de 2022.

Essas diretrizes não requerem a divulgação em separado de ativos e passivos de curto prazo e de longo prazo, nem a apresentação da Demonstração do Fluxo de Caixa. A estrutura da planificação contábil padrão das EFPCs reflete o ciclo operacional de longo prazo da sua atividade.

A OABPrev-PR apresenta mensalmente balancetes por Plano de Benefícios, do Plano de Gestão Administrativa e consolidado, segregando os registros contábeis do plano de benefícios previdenciários administrados pela Entidade, bem como o plano de gestão administrativa, segundo a natureza e a finalidade das transações. Os balancetes são enviados mensalmente ao órgão fiscalizador.

Todos os valores estão expressos em milhares de reais, e os arredondamentos foram feitos de maneira a aproximar os valores quando totalizados.

3 – APRESENTAÇÃO DAS DEMONSTRAÇÕES CONTÁBEIS

A contabilidade da OABPrev-PR é elaborada respeitando a autonomia patrimonial do plano de benefícios de forma a identificar, separadamente, o plano de benefícios previdenciais administrado pela Entidade e o plano de gestão administrativa, para assegurar um conjunto de informações consistentes e transparentes, com o objetivo de caracterizar as atividades destinadas à realização de funções predeterminadas.

A OABPrev-PR adota métodos e critérios objetivos e uniformes ao longo do tempo, sendo que as modificações relevantes decorrentes da alteração do normativo contábil estão evidenciadas em Notas Explicativas, com a quantificação dos efeitos nas demonstrações contábeis.

Os registros relativos a contribuições de participantes vinculados ao plano de contribuição definida são escriturados com base no regime de caixa, de acordo com o §1º do art. 10 da Resolução CNPC nº 29, de 13 de abril de 2018.

Todos os demais lançamentos contábeis são registrados com base no Princípio da Competência, significando que na determinação do resultado são computadas as receitas, as variações positivas auferidas no mês, independentemente de sua realização, bem como as despesas, as deduções e as variações negativas pagas ou incorridas no mês correspondente.

O registro das despesas administrativas é feito por meio de sistema de alocação direta das despesas comuns à administração previdencial e de investimentos.

A utilização dos procedimentos contidos nas Resoluções do CNPC nº 15 e nº 16 de 2014, assim como a Instrução Normativa Previc nº 19 de 2015 são aplicáveis a partir de janeiro de 2015.

Os estudos atuariais do plano de seguridade são conduzidos por atuários independentes, que assinam as respectivas Notas Técnicas Atuariais, perante os participantes, os órgãos públicos e a própria OABPrev-PR.

As principais práticas contábeis adotadas podem ser resumidas como segue:

3.1 – DISPONÍVEL

Disponibilidades são os recursos financeiros que se encontram à disposição da Entidade, compreendendo os meios de pagamento em espécie e os depósitos bancários à vista. Em 31 de dezembro, a Entidade apresentava os seguintes valores:

	2.023	2.022
Disponível		
Fundo Fixo de Caixa	1	1
Sicred	-	-
Banco do Brasil	11	433
Caixa Econômica Federal	252	190
Banco Itaú	344	214
Bradesco	312	292
Banco Santander	98	6
Bando do Brasil S.A. - PGA	101	92
Bando do Brasil S.A. - Plano	100	-
	1.219	1.228

Em Reais Mil



3.2.1 – INVESTIMENTOS

Conforme determinado na Instrução SPC nº 34, de 24 de setembro de 2009, alterada pela Instrução Previc nº 11, de 3 de dezembro de 2018 e Resolução nº 37, de 13 de março de 2020, a Entidade classifica sua carteira de títulos e valores mobiliários nas categorias de títulos para negociação e títulos mantidos até o vencimento.

- Títulos para negociação - Registra os títulos com propósito de serem negociados, independentemente do prazo a decorrer do título na data de aquisição, que serão avaliados ao valor de mercado ou de provável realização.
- Títulos mantidos até o vencimento - Títulos e valores mobiliários com vencimentos superiores a 12 meses da data de aquisição, nos quais a Entidade mantém interesse e possui capacidade financeira de manter até o vencimento, sendo classificados como de baixo risco por agência de risco do país, e que serão avaliados pela taxa de rendimentos intrínseca dos títulos, ajustados pelo valor de perdas permanentes, quando aplicável.

FUNDOS DE INVESTIMENTO

As quotas de fundos de investimento estão registradas ao valor de custo acrescido dos rendimentos auferidos até a data do balanço, com base no valor da quota do patrimônio e classificadas de acordo com a categoria de cada fundo. A Entidade investe todos os seus recursos em fundo exclusivo classificado como multimercado.

FUNDOS MULTIMERCADOS

A classificação dos Fundos Multimercados é baseada nas estratégias adotadas pelos gestores para atingir os objetivos dos fundos, que devem prevalecer sobre os instrumentos utilizados.

O saldo da Carteira de Investimentos em 31 de dezembro, apresentava a seguinte composição:

	2.023	2.022
Investimentos		
Sul América OABPrev-PR FIC FIM	745.169	636.420
Fundo OABPrev-PR - PGA	5.297	4.259
	750.466	640.679

Em Reais Mil

A Carteira de Investimentos acima, é composta pelas seguintes aplicações:

	2.023	2.022
Investimentos		
Títulos Públicos	58.764	124.422
Notas do Tesouro Nacional - NTN	45.705	44.031
Letras do Tesouro Nacional - LTN	-	80.391
Letras Financeiras do Tesouro - LFT	13059	-
Ativos Financeiros em Crédito Privado	-	12.023
Fundos de Investimento	691.770	504.301
(-) Contas a Pagar	(76)	(71)
(+) Saldo conta Corrente	8	4
	750.466	640.679

Em Reais Mil

De acordo a Resolução CMN nº4.994, de 25 de março de 2022, e nos termos do artigo 31 da Lei Complementar nº 109, a carteira de investimentos da Entidade está lastreada em cotas de fundos de investimentos, cujos títulos encontram-se custodiados em instituições financeiras, na Central de Custódia e Liquidação de Títulos Privados - CETIP, no Sistema Especial de Liquidação e Custódia - Selic e na Companhia Brasileira de Liquidação e Custódia - CBLC.

A distribuição dos recursos entre as classes de ativos é feita por meio do Fundo Exclusivo Sul América OABPrev-PR Fundo de Investimento em Cotas de Fundos de Investimento Multimercado Crédito Privado, onde toda a composição é para negociação, inscrito no CNPJ sob nº 08.648.690/0001-00.

3.3 – ATIVO PERMANENTE

O Ativo Permanente contempla os bens imobilizados, móveis, utensílios, computadores, periféricos, sistemas operacionais, máquinas e equipamentos, que são utilizados no desempenho da atividade-fim da entidade, e estão registrados pelos seus custos de aquisição e depreciados de acordo com a natureza e tempo de vida útil dos itens que o compõem.

Sua composição em 31 de dezembro era a seguinte:

		2.023	2.022
IMOBILIZADO	%	37	39
OPERACIONAL CORPÓREO	Depreciação	37	39
COMPUTADORES	20%	21	27
COMPUTADORES - CUSTO		86	83
DEPRECIÇÃO ACUMULADA (-)		(65)	(56)
PERIFÉRICOS	20%	1	0
PERIFÉRICOS - CUSTO		18	17
DEPRECIÇÃO ACUMULADA (-)		(17)	(17)
SISTEMAS OPERACIONAIS	20%	1	0
SISTEMAS OPERACIONAIS - CUSTO		13	12
DEPRECIÇÃO ACUMULADA (-)		(12)	(12)
MÓVEIS E UTENSÍLIOS	10%	8	12
MÓVEIS E UTENSÍLIOS - CUSTO		90	90
DEPRECIÇÃO ACUMULADA (-)		(82)	(78)
MÁQUINAS E EQUIPAMENTOS	10%	6	0
MÁQUINAS E EQUIPAMENTOS - CUSTO		17	11
DEPRECIÇÃO ACUMULADA (-)		(11)	(11)

Em Reais Mil

3.4 – EXIGÍVEL OPERACIONAL

Os exigíveis previdencial e administrativo são apresentados pelos valores devidos por meio do regime de competência do exercício e incluem, quando aplicável, as variações monetárias e os encargos proporcionais aplicáveis até a data do balanço. Registra os valores a pagar assumidos pelos planos previdenciais e pelo Plano de Gestão Administrativa.

São os seguintes os valores apresentados em 31 de dezembro:

EXIGÍVEL OPERACIONAL	2.023	2.022
Gestão Previdencial		
Aposentados e Pensionistas a Pagar	13	5
IRRF sobre Benefícios a Recolher	648	377
Valor Repassar Risco Terceirizado Seguradoras	1.241	1.258
Créditos ao IASAPAR ¹	164	640
Provisões de Contingências	381	519
Valores a Devolver	5	-
Créditos indevidos de Contribuição	18	-
Valores a Identificar	14	85
	2.484	2.884
Gestão Administrativa		
FGTS a Recolher	11	10
INSS a Recolher	32	29
IRRF sobre Salários a Recolher	25	10
Provisão de Férias e Encargos	226	244
Fornecedores	-	3
PIS/Cofins/CSLL s/Serviços Terceiros a Recolher	1	3
PIS e Cofins sobre Receitas Administrativas a Recolher	14	13
	309	312
TOTAL DO EXIGÍVEL OPERACIONAL	2.793	3.196

Em Reais Mil

[1] - CRÉDITOS PARA EX-ASSOCIADOS (IASAPAR)

A rubrica Créditos para Ex-Associados (IASAPAR) registra o saldo oriundo do IASAPAR – Instituto Assistencial dos Advogados do Paraná.

Em 2006, por ocasião da migração dos participantes do IASAPAR para a OABPrev-PR, foi provisionado o valor referente as contribuições não resgatadas dos participantes que cancelaram o plano com menos de 24 parcelas pagas, de acordo com o Regulamento do Instituto, com o objetivo de incorporação como aporte, caso contratassem o Plano da OABPrev-PR ou eventuais pedidos de resgate.

O saldo é atualizado pela variação das cotas e deduzido dos valores transferidos para o plano ou devolvidos aos ex-associados.

3.5 – PATRIMÔNIO SOCIAL

Corresponde ao Ativo Líquido da Entidade e é composto pelo Patrimônio de Cobertura do Plano e pelo Fundo.

Patrimônio de Cobertura do Plano

Registra a totalidade dos recursos efetivamente acumulados pelos participantes do plano de benefícios previdenciais.

As provisões matemáticas são apuradas de forma 100 % financeira e não possuem risco atuarial, representando os compromissos acumulados no encerramento do exercício quanto aos benefícios concedidos e a conceder aos participantes ou seus beneficiários. As provisões matemáticas, em conformidade com os critérios aprovados pela SPC, estão segregadas em:

- Provisão matemática de benefícios concedidos – Consiste no valor atual dos benefícios pagos aos participantes e beneficiários já em gozo do benefício.

- Provisão matemática de benefícios a conceder – Corresponde às contribuições individuais dos participantes ativos ou aguardando benefícios ou institutos de resgate ou portabilidade.

Os saldos apurados e apresentados em 31 de dezembro, possuem os seguintes valores:

	2.023	2.022
	745.334	635.364
PATRIMÔNIO DE COBERTURA DO PLANO	745.334	635.364
Benefícios Concedidos	52.485	37.558
Benefício Definido	52.485	37.558
Saldo de Contas Constituído	52.485	37.558
Benefícios a Conceder	692.849	597.806
Contribuição Definida	692.849	597.806
Saldo de Contas - Parcela Instituidor	8.758	7.221
Saldo de Contas - Participantes	653.229	561.543
Saldo de Contas - Parcela Portada EFPC	9.150	8.334
Saldo de Contas - Parcela Portada EAPC	21.712	20.708

Em Reais Mil

3.6 – FUNDO ADMINISTRATIVO

O Fundo Administrativo é formado pela diferença apurada entre as fontes de receita e custeio e as despesas do Plano de Gestão Administrativa, e corresponde à parcela ainda não utilizada das receitas destinadas especificamente pelo plano de custeio para a cobertura dos gastos administrativos.

Esse fundo deve ser utilizado ou revertido para a cobertura de insuficiências ocorridas no programa administrativo. Em 31 de dezembro, a rubrica apresentava os seguintes saldos:

	2.023	2.022
FUNDO ADMINISTRATIVO	5.159	3.578
Constituição	2.842	1.859
Atualização	2.317	1.719

Em Reais Mil

3.7 – CONSOLIDAÇÃO DAS DEMONSTRAÇÕES CONTÁBEIS (Ajustes e Eliminações)

Em atendimento ao disposto no artigo 188, da Instrução Normativa Previc Nº 23, de 14 de agosto de 2023, as demonstrações contábeis devem ser apresentadas por plano de benefícios e consolidados. A consolidação é efetuada utilizando o balancete auxiliar, anulando os valores a pagar e a receber entre os planos, "Participação do Fundo Administrativo nos planos previdenciais", "Superávit e Déficit Técnico", "Migração entre Planos", "Compensação de Fluxos Previdenciais" e "Participação no Plano de Gestão Administrativa".

Música Submersa



**Não quero ser o grande rio caudaloso
Que figura nos mapas.
Quero ser o cristalino fio d'água
Que canta e murmura
Na mata silenciosa.**



A Lágrima



**Oh! lágrima cristalina
Tão salgada e pequenina
Quanta dor tu redimes
Mesmo feita de amarguras
És tão sublime tão pura
Que só virtudes exprimes.**



31.12.2023

Descrição		Planos		Ajustes e Eliminações Documentos Auxiliares		Consolidado
		CD Puro	PGA	Débito	Crédito	
101	Disponível	2.673	103	-	-	2.776
102	Realizável	750.328	5.328	-	5.182	750.474
10201	Gestão Previdencial	-	-	-	-	-
10202	Gestão Administrativa	5.159	31	-	5.182	8
10203	Investimentos	745.169	5.297	-	-	750.466
103	Imobilizado	-	37	-	-	37
1	Total do Ativo	753.001	5.468	-	5.182	753.287
201	Exigível Operacional	(2.508)	(309)	(24)	-	(2.793)
20101	Gestão Previdencial	(2.508)	-	(24)	-	(2.484)
20102	Gestão Administrativa	-	(309)	-	-	(309)
203	Patrimônio Social	(750.493)	(5.159)	(5.159)	-	(750.593)
20301	Patrimônio de Cobertura	(745.334)	-	-	-	(745.334)
20302	Fundos	(5.159)	(5.159)	(5.159)	-	(5.159)
2030202	Administrativos	(5.159)	(5.159)	(5.159)	-	(5.159)
2	Total do Passivo	(753.001)	(5.468)	(5.182)	-	(753.287)

31.12.2023

Descrição		Planos		Ajustes e Eliminações Documentos Auxiliares		Consolidado
		CD Puro	PGA	Débito	Crédito	
101	Disponível	1.328	93	-	-	1.421
102	Realizável	640.535	4.259	-	4.115	640.679
10201	Gestão Previdencial	502	-	-	502	-
10202	Gestão Administrativa	3.614	-	-	3.614	-
10203	Investimentos	636.420	4.259	-	-	640.679
103	Imobilizado	-	39	-	-	39
1	Total do Ativo	641.863	4.391	-	4.115	642.139
201	Exigível Operacional	(2.885)	(813)	(502)	-	(3.196)
20101	Gestão Previdencial	(2.885)	-	-	-	(2.885)
20102	Gestão Administrativa	-	(813)	(502)	-	(311)
20203	Investimentos	-	-	-	-	-
203	Patrimônio Social	(638.977)	(3.578)	(3.614)	-	(638.941)
20301	Patrimônio de Cobertura	(635.364)	-	-	-	(635.364)
20302	Fundos	(3.614)	(3.578)	(3.614)	-	(3.578)
2030202	Administrativos	(3.614)	(3.578)	(3.614)	-	(3.578)
2	Total do Passivo	(641.862)	(4.392)	(4.115)	-	(642.139)

Em Reais Mil

3.8 – RESULTADO DAS OPERAÇÕES

Gestão Previdencial

O resultado do plano de benefícios previdenciais no exercício é formado pelas adições, subtraídas as deduções por pagamentos de benefícios acrescidas ou deduzidas do fluxo de investimentos, da cobertura de despesas adminis-

trativas e da constituição de provisões matemáticas. Em um plano instituído de contribuição definida, todo o resultado é distribuído aos participantes, por meio da constituição ou reversão de provisões matemáticas, de forma que não há formação de superávit ou déficit.

Por se tratar de plano de Contribuição Definida, a adoção das taxas de juros não impacta na formação das provisões matemáticas da OABPrev-PR, constituídas exclusivamente a partir do saldo de contas dos participantes.

Plano de Gestão Administrativa

O custeio das despesas administrativas do OABPrev-PR teve como fontes de recursos valores correspondentes à taxa de carregamento e remuneração de contribuições em atraso incidentes sobre as contribuições para o plano pelos participantes, receitas decorrentes do recebimento de taxa de comissão pela venda de plano de cobertura de benefícios de risco, rendimento das aplicações dos recursos do fundo e a reversão do fundo administrativo.

As despesas necessárias à administração da entidade são registradas pelo Plano de Gestão Administrativa de acordo com a sua natureza, e por meio de custeio direto.

Receitas Administrativas

Valor correspondente à taxa de carregamento e remuneração de contribuições em atraso incidentes sobre as contribuições para o plano, e ao repasse da taxa de administração efetuado pela Mongeral Aegon Seguros e Previdência, calculada sobre as contribuições feitas pelos participantes a título de cobertura de riscos de morte e invalidez e utilizada para a cobertura de despesas administrativas e constituição do Fundo Administrativo.



Despesas Administrativas

Para a realização de suas atividades, a Entidade tem gastos com a administração que são classificados no Plano de Gestão Administrativa. A entidade não remunera seus dirigentes.

Fluxo dos Investimentos

O resultado dos investimentos, formado pelas variações positivas subtraídas das variações negativas, é transferido para as gestões previdencial e administrativa na proporção dos seus recursos garantidores investidos.

Com a segregação das contas bancárias entre Plano e PGA, as despesas bancárias do plano são registradas como deduções/variações negativas relacionadas com o disponível.

3.09 – DETALHAMENTO DOS SALDOS

Em atendimento ao disposto no item XII, artigo 208, da Instrução Normativa Previc nº 23, de 14 de agosto de 2023, será apresentado o detalhamento dos saldos das contas que contenham a denominação "Outros", quando ultrapassarem, no total, um décimo do valor do respectivo grupo da referida conta.

As despesas registradas na conta de Despesas Gerais - 4.02.01.05.00.00.00, que representam 11% do total das despesas em 2023, é composta pelas despesas conforme quadro abaixo:

	2.023
4.02.01.05 - DESPESAS GERAIS	352.037,19
ALUGUEL	48.600,00
ASSOCIAÇÕES DE CLASSE	54.078,85
BRINDES	45.250,01
CARTÓRIO	32,68
TELEFONIA	3.785,64
CORREIOS	32.266,02
EVENTOS E CONFRATERNIZAÇÕES	16.256,26
IMPRESSOS	20.808,42
INTERNET	25.575,97
OUTRAS DESPESAS	34.487,55
JUROS DE MORA/MULTA/CORREÇÃO	10,85
LANCHES E REFEIÇÕES	12.058,69
LIMPEZA E CONSERVAÇÃO	1.124,00
LOCOMOÇÃO CIDADE SEDE	573,31
MATERIAL DE CONSUMO	3.121,37
MATERIAL DE EXPEDIENTE	10.067,47
MANUTENÇÃO E CONSERTO	7.105,66
PUBLICIDADE E PROPAGANDA	35.676,00
TARIFA DE MANUTENÇÃO DE CONTA/SERVIÇOS	1.158,44

3.10 – FATOS SUBSEQUENTES

Não houve, até a elaboração da presente Demonstração Contábil, qualquer evento subsequente que pudesse alterar de forma significativa as operações da Entidade e conseqüentemente estas Demonstrações Contábeis.

JOSÉ MANUEL JUSTO DA SILVA
Diretor Presidente
CPF 170.705.503-92

CLEIRE BUSTO GUIMARÃES DOS SANTOS
Técnica em Contabilidade
CRC SC 20.670/O-2
CPF 099.042.802-82

Navegante



**Navegou
no veleiro dos livros.
Desembarcou
e conferiu.
E o mundo que viu
não era o que imaginou.**





CAPÍTULO 7

MIGUEL BAKUN

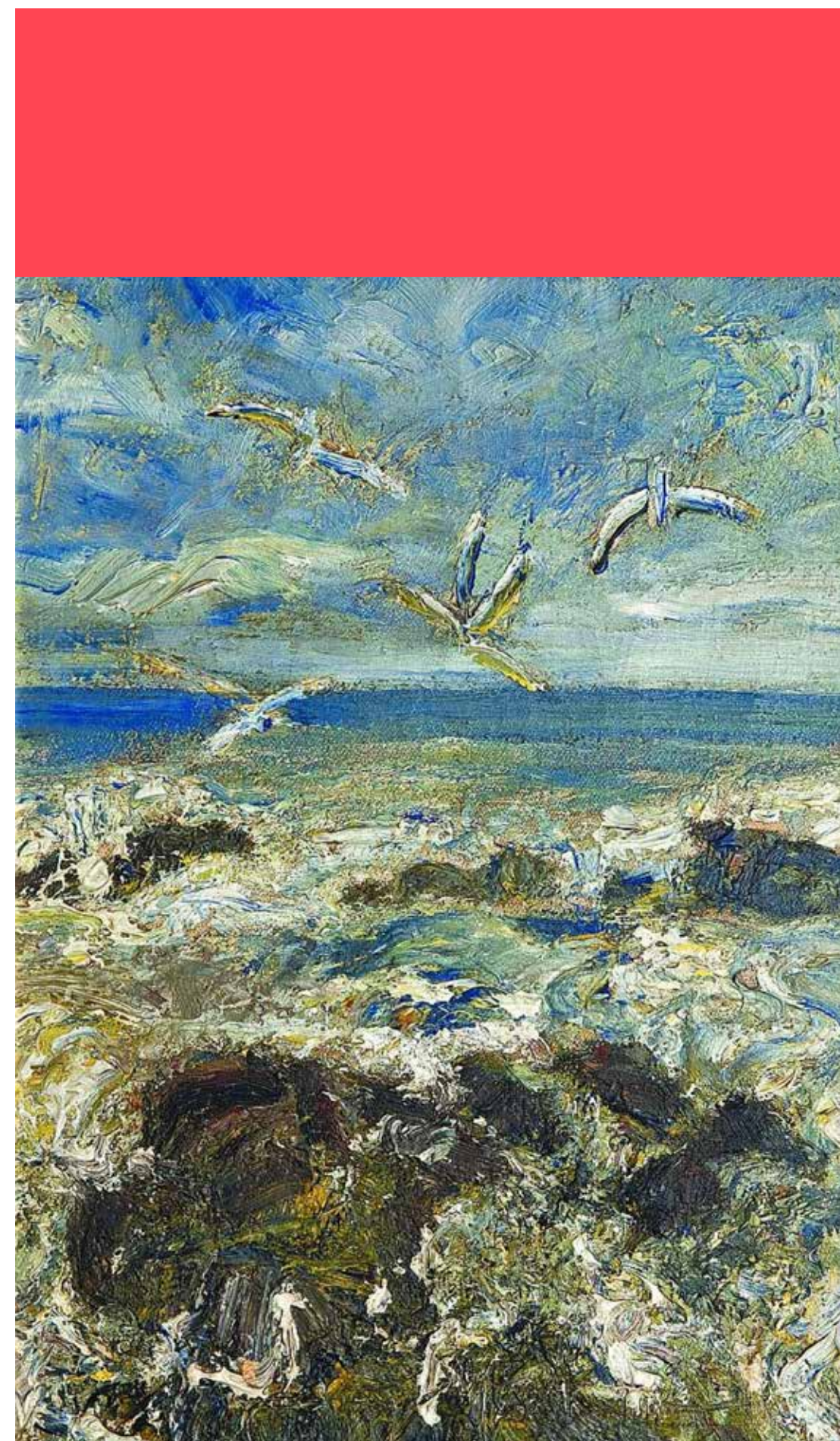
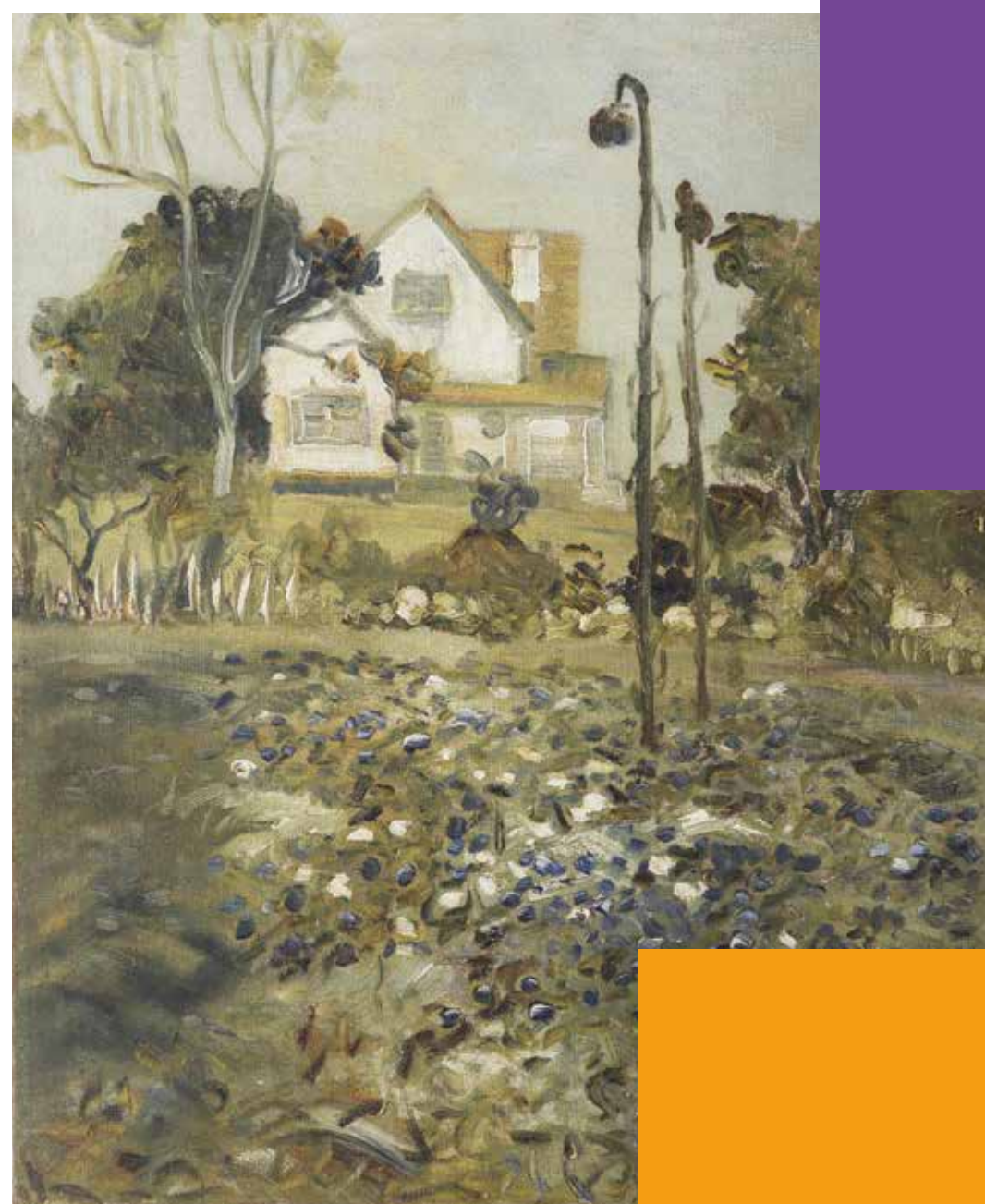
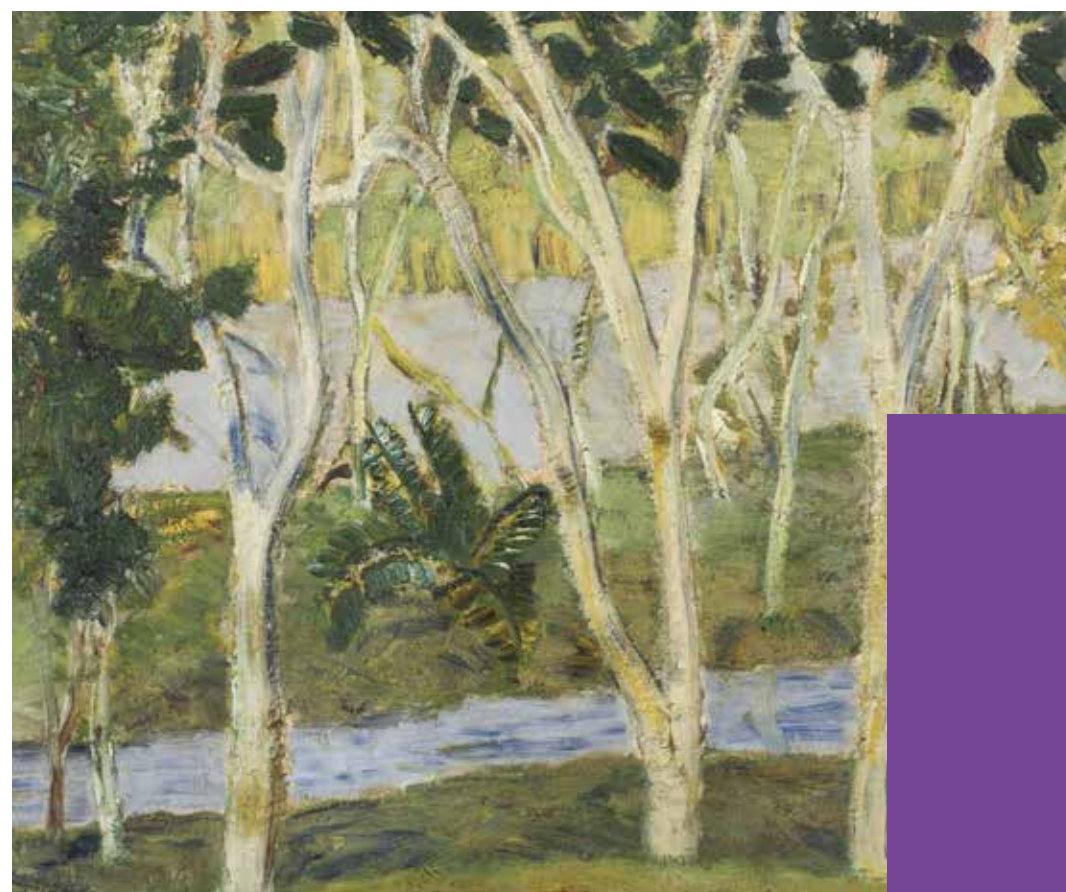

MIGUEL BAKUN

Natural da cidade de Marechal Mallet, Miguel Bakun foi influenciado pelo seu colega e contemporâneo, José Pancetti, a esboçar paisagens, retratos e caricaturas enquanto estudava na Marinha. Após um acidente que o fez sair da Marinha, em 1930, mudou-se para Curitiba e iniciou seu trabalho nas artes plásticas, mesmo sem formação acadêmica na área. Montou um ateliê em sua residência e nos anos 40 já estava sendo consagrado pela crítica e recebendo prêmios.

Não é à toa que Bakun seja considerado um dos pioneiros da arte moderna do Paraná. Com um olhar único da natureza e acentos pré-impressionistas e expressionistas, a temática frequente em suas pinturas envolve as paisagens dos arredores de Curitiba. A emotividade é característica mais marcante de suas pinturas, com uma paleta de cores predominantemente azul, verde, branco, laranja, vermelho e, sua favorita, amarelo.

PARECERES



PARECER ATUARIAL

1. INTRODUÇÃO

A presente Avaliação Atuarial teve como finalidade apurar o resultado financeiro-atuarial em 31/12/2023 e dimensionar as Provisões Matemáticas do Plano de Benefícios Previdenciários do Advogado – OABPrev-PR, administrado pela OABPrev-PR. Assim, com base em tais informações e no patrimônio para cobertura do plano informado pela Entidade, foi apurado o equilíbrio técnico do plano. Dessa forma, os resultados apurados pela Avaliação Atuarial e demonstrados neste documento basearam-se nas informações de participantes e assistidos fornecidas pela Entidade, assim como outras informações necessárias, conforme exposto neste parecer atuarial. Adicionalmente, foi avaliada neste Parecer a rentabilidade dos recursos garantidores das provisões matemáticas, bem como estão sendo apresentadas as hipóteses atuariais adotadas na presente Avaliação Atuarial, que passarão a vigor a partir de 1º de abril de 2024. A avaliação atuarial à que se refere este parecer está em conformidade com o Regulamento do Plano vigente.

Instituidor(es):

- Ordem dos Advogados do Brasil - Seccional do Estado do Paraná – OAB-PR (CNPJ 77.538.510/0001-41)
- Caixa de Assistência dos Advogados do Estado do PR – CAAPR (CNPJ 76.688.936/0001-19)

2. BASE CADASTRAL

As informações referentes aos participantes ativos e assistidos para a Avaliação Atuarial de encerramento do exercício de 2023, nos foram enviadas em arquivo eletrônico com database em 31/12/2023, em formato “xls”. Após a recepção dos dados, foram realizados os testes de consistência julgados necessários, sendo a referida base considerada satisfatória para a Avaliação Atuarial de encerramento do exercício de 2023. Adicionalmente, foram utilizadas as informações contábeis de 31/12/2023. A responsabilidade sobre a veracidade e completude das informações enviadas é exclusiva das patrocinadoras, do administrador do plano e de seus representantes legais, não tendo o atuário qualquer responsabilidade sobre as informações prestadas. Com base nas informações encaminhadas, apresentamos abaixo um quadro com as estatísticas por tipo de participante:

Item	Ativos	Aposentados	Pensionistas
Nº de participantes	17.788	123	129
Idade Média (anos)	38,79	65,75	50,39
Tempo Médio de Filiação ao Plano (anos)	7,96	N/A	N/A
Contribuição Básica Média/Benefício Médio	347,15	1.729,95	1.366,28
Saldo Individual Médio	38.819,17	280.372,00	139.526,56

3. HIPÓTESES ATUARIAIS

As hipóteses atuariais podem ser classificadas como Biométricas, Demográficas, Econômicas e Financeiras. A Resolução CNPC nº 30/2018, em seu art. 3º, determina que tais hipóteses devem estar adequadas às características da massa de participantes e assistidos, e ao regulamento do plano de benefícios de caráter previdenciário.

Por se tratar de um plano estruturado na Modalidade de Contribuição Definida (CD), vale ressaltar que as hipóteses atuariais não são utilizadas para apuração das obrigações do plano de benefícios junto a seus participantes e assistidos, mas, sim, para o cálculo das rendas mensais, por equivalência atuarial. Dessa forma, as hipóteses são utilizadas para a apuração quando da concessão do valor da renda mensal por prazo indeterminado (com base na expectativa de vida do participante mediante a aplicação de um fator atuarialmente equivalente), bem como em seu recálculo anual.

Neste contexto, conforme estudo técnico realizado em novembro/2023, apresentamos as seguintes hipóteses atuariais a serem adotadas quando do cálculo das rendas por prazo indeterminado, a vigor a partir de 01/04/2024:

- a) Taxa de Juros: 4,09%1 a.a.;
- b) Tábua de Mortalidade Geral: AT 2000 – F; e
- c) Tábua de Mortalidade de Inválidos: AT 2000 – F.

Destacamos que, utilizamos também a hipótese da taxa real de juros, mais o indexador do Plano (INPC), com o objetivo de criarmos um índice de referência teórico para fins meramente comparativos com a rentabilidade auferida pelos recursos garantidores do plano de benefícios.

4. REGIME FINANCEIRO E MÉTODOS DE FINANCIAMENTO

Adota-se para as Avaliações Atuariais do Plano de Benefícios Previdenciários do Advogado - OABPrev-PR o regime financeiro de Capitalização e o Método de Capitalização Financeira Individual, sob o qual serão constituídas as Reservas Matemáticas individualmente para os participantes, sendo as mesmas equivalentes, a qualquer momento, ao saldo da Conta Individual, acumulado até o momento da presente avaliação.

Por se tratar de um plano estruturado na modalidade de Contribuição Definida (CD), os benefícios de prestação continuada têm seu valor permanentemente ajustado aos saldos de conta mantidos em favor dos participantes, inclusive na fase de percepção de benefícios, considerando o resultado líquido das aplicações, os valores aportados e os benefícios pagos.

Assim, não há garantia mínima de rentabilidade nas fases de capitalização e recebimento dos benefícios, sendo adotado, como já citado anteriormente, um índice de referência teórico para comparação com a rentabilidade dos recursos garantidores do Plano.

5. RESULTADOS DA AVALIAÇÃO - PROVISÕES MATEMÁTICAS

Apresentamos a seguir o detalhamento das obrigações previdenciárias do Plano de Benefícios Previdenciários do Advogado – OABPrev-PR com relação aos participantes e assistidos, em 31/12/2023, considerando as regras dispostas no Regulamento do Plano, a metodologia de cálculo segundo a Nota Técnica Atuarial vigente e as demais informações presentes neste parecer atuarial



A seguir, o plano de contas com os devidos registros das Provisões Matemáticas, do Patrimônio de Cobertura do Plano, do Equilíbrio Técnico e dos Fundos Previdenciais:

BALANCETE		
CONTA	DESCRIÇÃO	DEZ/2023(R\$)
2.03.00.00.00.00.00	Patrimônio Social	750.493.372,48
2.03.01.00.00.00.00	Patrimônio de Cobertura do Plano	745.334.704,33
2.03.01.01.00.00.00	Provisões Matemáticas	745.334.704,33
2.03.01.01.01.00.00	Benefícios Concedidos	52.484.681,51
2.03.01.01.01.01.00	Contribuição Definida	52.484.681,51
2.03.01.01.01.01.01	Saldo de Contas dos Assistidos	52.484.681,51
2.03.01.01.02.00.00	Benefícios a Conceder	692.850.022,82
2.03.01.01.02.01.00	Contribuição Definida	692.850.022,82
2.03.01.01.02.01.01	Saldo de Contas - Patroc/Inst	8.757.667,45
2.03.01.01.02.01.02	Saldo de Contas - Participantes	653.229.512,15
2.03.01.01.02.01.03	Saldo de Contas - Parcela Participantes Portada de EFPC	9.150.275,37
2.03.01.01.02.01.04	Saldo de Contas - Parcela Participantes Portada de EAPC	21.712.567,85
2.03.01.02.00.00.00	Equilíbrio Técnico	-
2.03.01.02.01.00.00	Resultados Realizados	-
2.03.01.02.01.01.00	Superávit Técnico Acumulado	-
2.03.01.02.01.01.01	Reserva de Contingência	-
2.03.01.02.01.01.02	Reserva Especial para Revisão de Plano	-
2.03.01.02.01.02.00	(-) Déficit Técnico Acumulado	-
2.03.02.00.00.00.00	Fundos	5.158.668,15
2.03.02.02.00.00.00	Fundos Administrativos	5.158.668,15
2.03.02.02.02.00.00	Participação no Fundo Administrativo PGA	5.158.668,15

Para apuração total das Provisões Matemáticas foram considerados, além dos itens descritos anteriormente neste parecer, as seguintes informações enviadas pela Entidade:

- ✓ Saldos de Contas individuais posicionados em 31/12/2023;
- ✓ Valor do Fundo Administrativo posicionado em 31/12/2023; e
- ✓ Valor do Ativo do Plano posicionado em 31/12/2023.

A situação atuarial do Plano de Benefícios Previdenciários do Advogado – OABPrev-PR, administrado pela OABPrev-PR, avaliada em função do regime financeiro e do método de financiamento atuarial descritos neste parecer, apresentou, em 31/12/2023, equilíbrio técnico.

6. CONSIDERAÇÕES FINAIS

Por se tratar de plano estruturado na modalidade Contribuição Definida (CD), tanto na fase de capitalização como na fase de percepção dos benefícios, a obrigação do plano para com os seus participantes e assistidos está limitada ao saldo de conta individual, conforme previsto no Regulamento do Plano, justificando-se assim seu Equilíbrio Técnico.

Dessa forma, atestamos que as informações constantes deste Parecer foram avaliadas por nossa Consultoria Atuarial e refletem as bases cadastrais, bem como as informações contábeis fornecidas referente à data base 31/12/2023. A rentabilidade auferida pelos recursos garantidores do plano em 2023, considerando as cotas de 31/12/2022 e de 31/12/2023, foi de 12,41%. Neste mesmo período, o índice de referência teórico acumulou 7,95%.



Considerando o exposto no presente parecer, conclui-se que o Plano de Benefícios Previdenciários do Advogado – OABPrev-PR, administrado pela OABPrev-PR, encontrase em equilíbrio atuarial e financeiro, devendo observar as indicações e os resultados apurados pela Avaliação Atuarial.

Florianópolis, 4 de março de 2024

Raphael Bosco T. Montello
Atuário MIBA nº 2.031 da Data A Soluções em Previdência

Monica Christina O. A. Soares
Atuária Sênior da Data A Soluções em Previdência

Luisa Rodrigues
Atuária Junior da Data A Soluções em Previdência

DELIBERAÇÃO DO CONSELHO DELIBERATIVO 2023

Os membros do Conselho Deliberativo da OABPrev-PR, no cumprimento de suas atribuições estatutárias, depois de terem examinado as Demonstrações Contábeis Consolidadas, as Notas Explicativas, a Demonstração da Mutaçao do Patrimônio Social, a Demonstração da Mutaçao do Ativo Líquido, a Demonstração do Ativo Líquido, a Demonstração do Plano de Gestão Administrativa (consolidada), a Demonstração das Obrigações Atuariais do Plano e o Parecer Atuarial elaborados pela Consultoria DATA A, o Parecer da BEZ & Associados – Auditores Independentes, todos relativos ao exercício de 2023 e acatando Parecer do Conselho Fiscal, manifestam a sua opinião de que tais documentos e as contas da OABPrev-PR do exercício de 2023 merecem aprovação.

Em face disto, por unanimidade, os conselheiros devidamente habilitados, deliberam pela aprovação das contas do exercício de 2022.

Curitiba, 26 de março de 2023.

MAURÍCIO DE PAULA SOARES GUIMARÃES Presidente		Participaram sem direito a voto:	
JOSÉ LUIZ C. TABORDA RAUEN Titular	ALEXANDRE JOÃO BARBUR NETO Titular		RAPHAEL BERNARDES DA SILVEIRA Suplente
NEUSA MARIA GARANTESKI Suplente	EDUARDO HENRIQUE LAMERS Titular		JOCELAINÉ MORAES DE SOUZA Suplente



PARECER DO CONSELHO FISCAL

Os membros do Conselho Fiscal da OABPrev-PR, no cumprimento de suas atribuições estatutárias, depois de terem examinado os documentos contábeis, o Balanço Patrimonial e as Demonstrações Contábeis Consolidadas, as Notas Explicativas, a Demonstração da Mutaçao do Patrimônio Social, a Demonstração da Mutaçao do Ativo Líquido, a Demonstração do Planos de Gestão Administrativa, a Demonstração das Provisões Técnicas do Plano de Benefícios, o Relatório de Risco e Performance dos Investimentos e o Relatório de Enquadramento dos Investimentos na Política de Investimentos, ambos da Consultoria Aditus, e de acordo com o Relatório e Parecer da BEZ & Associados – Auditores Independente e do Parecer Atuarial da DATA A, são de opinião que tais documentos referentes ao exercício de 2023 merecem aprovação.

Curitiba-PR, 25 de março de 2024.

RICARDO BAUMANN BINDO Presidente	
LEANDRO ALBERTO BERNARDI Titular	GLEWERTON LUIZ CARON ROSA Titular
DOUGLAS MURILO DOS REIS Suplente	DÉBORA RABELO DE PAULA RUIZ Suplente

EQUIPE

DIRETORIA EXECUTIVA

José Manuel Justo Silva - Diretor Presidente
Brasílio Vicente de Castro Neto - Diretor Financeiro
Rafael Laynes Bassil - Diretor Administrativo e de Benefícios
Elenice Hass de Oliveira Pedroza - Diretora-Adjunta

CONSELHO DELIBERATIVO

Maurício de Paula Soares Guimarães - Presidente - Titular
Wilson José Spinelli Andersen Ballão - Suplente
José Luiz Costa Taborda Rauen - Titular
Jocelaine Moraes de Souza - Suplente
Eduardo Henrique Lamers - Vice-Presidente Titular
Claudio Manuel Silva Bega - Suplente
Alexandre João Barbur Neto - Titular
Raphael Bernardes da Silveira - Suplente
Regina Izabel Correia - Titular
Afonso José Ribeiro - Suplente
Iuri Ferrari Cocicov - Titular
Irineu Galeski Junior - Suplente
Leonardo Zicarelli Rodrigues - Titular
Adriano Celso de Souza - Suplente
Rita Augusta Silva Valim Rossi - Titular
Neusa Maria Garanteski - Suplente

CONSELHO FISCAL

Ricardo Baumann Bindo - Presidente – Titular
Douglas Murilo dos Reis - Suplente
Glewerson Luiz Caron Rosa - Titular
Débora Rabelo de Paula Ruiz - Suplente
Leandro Alberto Bernardi - Titular
Cilene Angélica Peres - Suplente

COLABORADORES

Felipe José Vidigal dos Santos - Gerência Executiva
José Ricardo Cavalcanti de Albuquerque - Coordenação
André Cristovam Júnior - Coordenação de Negócios
José Luiz Aliberte - Relacionamento Participantes
Marcos Jansson - Comunicação e Marketing
Fabio Nogueira - Cobrança
Renata de Lara Correa da Silva - Cadastro
Ira Maria Rey - Administrativo
Andreia Santos - Administrativo
Priscilla Vogmann - Administrativo
Andressa Manzolli - Administrativo



ABPrev

PARANÁ

